



DEN NORSKE KYRKJA
Dovre kyrkjelege råd

MØTEBOK – DOVRE KYRKJELEGE RÅD

Møtedato	Møtestad
Torsdag 27. oktober 2022 kl. 18.00-22.00	Klukkarhaugen

TIL STADES PÅ MØTET

Med stemmerett:

Dovre sokn: Anne Brit Roen Eriksen, Marit Reidun Bø Svestad, Hans Ingvald Hovde.

Dombås sokn: Eli Nytrøen Lyngen, Jomund Endre Angard, Knut Arne Berget, Randi Løkken Aspehol.

Prest: Elisabeth Torp.

Kommunerepr.: Knut Nytnun.

Med tale- og forslagsrett:

kyrkjeverge Elin Marit Andgard, Irene Olsen Aavangen, Hans-Jacob Dahl (sak 33-34), Erik Fenstad Langdalen (sak 32-35).

SAKER TIL HANDSAMING

GODKJENNING AV INNKALLING OG SAKLISTE

SAK 28/22 ØKONOMIPLAN 2023-2026 OG DRIFTSBUDSJETT-2023

SAK 29/22 SAMARBEIDSAVTALE DIAKONSTILLING

SAK 30/22 NYE DOMBÅS KYRKJE - STATUS OG ØKONOMI

SAK 31/22 NYE DOMBÅS KYRKJE - ORGEL

SAK 32/22 NYE DOMBÅS KYRKJE - VARMEANLEGG

SAK 33/22 NYE DOMBÅS KYRKJE - INVENTAR

SAK 34/22 NYE DOMBÅS KYRKJE - UTSMYKNING OG FARGER

SAK 35/22 NYE DOMBÅS KYRKJE - BELYSNING

SAK 36/22 REFERAT OG ORIENTERINGER

SAK 37/22 VALG

UNDERSKRIFTER

Vi stadfestar med underskrifta vår at det som er ført under saksnummer 28-37/22 er i samsvar med det som er vedtatt på møtet.

Knut Nytnun, Hans Ingvald Hovde, Anne Brit Roen Eriksen, Irene Aavangen, Randi Løkken Aspehol, Marit Svestad, Knut A. Berget, Jomund Angard, Eli N. Lyngen, Elisabeth Torp

Innkalling: 20. oktober 2022.

Hovedutskrift: Dovre kommune v/formannskap og rådmann, prost i Nord-Gudbrandsdal prosti, revisor.

Møteprotokoll Dovre kyrkjelege råd 27. oktober 2022.

SAK 28/22 ØKONOMIPLAN 2023-2026 OG DRIFTSBUDSJETT-2023

Saksopplysninger:

DKR sender budsjettforslag til kommunen. Når kommunestyret har vedtatt driftstilskuddet, skal DKR vedta budsjettet. Før rådets endelige behandling av driftsbudsjettet, må det behandles i partssammensatt utvalg.

Dovre kommune behandler Økonomiplan 2023-26 og årsbudsjett-2023 i formannskapet 24.11 og i kommunestyret 12.12.

Forutsetninger i budsjetttrundskriv fra kommunen:

- Budsjettert netto økonomisk ramme for 2022, korrigert for evt. engangstiltak
- 4 % prisvekst
- Lønn etter årets lønnsforhandlinger tillagt 3,8 %.

I og med at årets lønnsforhandlinger ikke er avsluttet, benyttes lønnsbudsjett-2021 med forventet lønnsvekst i 2022 som grunnlag. I forslaget er strøm-kostnader økt med 4 %, noe som neppe holder. Vedtak i sak 16/22 tas inn i budsjettbehandlingen etter at kommunens behandling av økonomiplan og driftsbudsjett er kjent.

I kommunes budsjett for 2022 er investeringsmidler kr 5.000.000 til Dombås kyrkje inkludert. Kommunen har tidligere bevilget 1,5 million kroner til sikringstiltak. Pr. 31.12.20 var det brukt ca 650.000 kr.

Vedlegg:

- Forslag til driftsbudsjett-2023

Innstilling:

DKR vedtar:

1. Framlagt forslag til driftsbudsjett-2023.
2. DKR søker kommunen om driftstilskudd kr 3.615.500, som er beregnet ut fra økonomisk ramme for 2022 tillagt 3,8 % lønnsvekst og 4 % prisvekst. I tillegg kommer kalkulatoriske inntekter kr 120.000.
3. DKR søker kommunen om ekstraordinært tilskudd kr 200.000 i 2023 grunnet betydelig merarbeid knyttet til restaurering av Dombås kyrkje etter brannen.
4. DKR gir AU fullmakt til å godkjenne søknad til kommunen om økt investeringsramme til Dombås kyrkje når tilbud for slukkeanlegg og varmeanlegg foreligger.
5. DKRs innspill til kommunens økonomiplan 2023-26
 - o Investeringsmidler til Dovre kyrkje – nedre inngang kr 1.000.000 i økonomiplanperioden.
 - o Driftstilskuddet videreføres på minimum 2022-nivå.

Vedtak:

Innstilling einstemmig vedtatt.

SAK 29/22 SAMARBEIDSAVTALE DIAKONSTILLING

Saksopplysninger:

Sidan Inger Gravem slutta som diakon, har stillinga vore utlyst tre ganger. Det har vore to interesserte og aktuelle personer, men deira faglege bakgrunn var langt frå krav i stillinga om master i diakoni.

Hamar bispedømme refunderer 50 % av lønnsutgiftene. Dei kan godkjenne å tilsette person utan mastergrad i diakoni for ei kortare periode. Det er altså ei forutsetning for tilsetting at den som blir tilsett har eller tek slik utdanning.

Sel kirkelige råd har i haust utlyst 50 % stilling som diakon. Dei fekk også søkarar men det resulterte ikkje i tilsetting.

Ut fra dette har kyrkjevergene i Sel og Dovre – i forståing med rådsleiar - drøfta eit eventuelt samarbeid om 100 % stilling som diakon. Det er vår oppfatning at det vil være større moglegheit å få aktuelle søkere i ei 100 % stilling enn i to 50%. Den som blir tilsett forhold seg til to staber, to diakoniuvalg og to diakoniplaner.

Vedlegg:

- Samarbeidsavtale om diakon

Innstilling:

Dovre kyrkjelege råd vedtek vedlagte forslag til samarbeidsavtale om diakon med Sel kirkelige råd.

Vedtak:

Innstilling enstemmig vedtatt.

SAK 30/22 NYE DOMBÅS KYRKJE – STATUS OG ØKONOMI

Saksopplysninger:

Status:

- Takteking spir og tårn fullført og stillas er tatt vekk.
- På øvrige takflater er taktro, papp og lekting ferdig. Steinlegging har startet.
- Murer: Gjentetting hull ferdig. Riving av pipe startet. Pussing innvendige veggflater startet.
- Inngått avtale med Jora maskin for arbeid vedr. teknisk rom kjeller.
- Varmeanlegg er prosjektert, tilbud innhentet.
- Eksisterende brannvarslingsanlegg taksert til kr 146.000 + mva.
- Slukkeanlegg og brannvarslingsanlegg snart ferdig prosjektert for tilbud.
- Restaurering av kormøbler er i gang.
- Avtale med Motved as som produsent av kyrkjebenker.

Økonomi:

<u>Kostnadsoverslag (sak 16/22)</u>	<u>nov-2020</u>	<u>juni-22</u>
Arkitekt, lyd- og lyskonsulenter	500.000	1.150.000
Automatisk brannslukkeanlegg	2 000.000	1.100.000
Varmeanlegg	1 000.000	1.600.000
Bygningsmessige merkostnader	1 500.000	
- Ny planløsning		1.135.000
- Andre bygningsmessige kostnader		1.250.000
- Utsmykning, løst inventar m.m.		700.000
Sum	5.000.000	6.935.000

Vedtak i sak 16/22:

1. Kr 250.000 fra sikringsprosjektmidler til oppgradering av tyverialarm, brannalarm og låsesystem (utover det som dekkes av forsikringen).
2. Kr 50.000 fra trosopplæringsmidler til AU-utstyr (PC, prosjektor og skjerm).
3. Inntil kr 75.000 fra kyrkjefond Dombås til lydanlegg, sakristimøbler.
4. Inntil kr 75.000 fra kyrkjefond Dombås til dekor fondsvegg, utsmykning.
5. Inntil kr 700.000 fra disposisjonsfondet (sammen med kommunalt tilskudd) til prosjektering, automatisk slukkeanlegg, ny planløsning, andre bygningsmessige kostnader.
6. Velge takkonstruksjon over sideskip øst som gjør det mulig å tegne og lage hvelv over lysteningsstedet.
7. Sikre en økonomi for ferdigstillelse av den kunstneriske utsmykningen, evt. ved å søke eksterne midler.

Oppdatering vedr. økonomi for varmeanlegg i egen sak.

Vedtak:

Orienteringer tatt til etterretning.

SAK 31/22 NYE DOMBÅS KYRKJE - ORGEL

UNNTATT OFFENTLIGHET, JAMFØR OL § 14 og 23 og FL § 13.

Vedtak:

Saken utsatt.

SAK 32/22 NYE DOMBÅS KYRKJE – VARMEANLEGG

Saksopplysninger:

Løsning for varmeanlegg:

Vedtak i sak 21/22 Nye Dombås kyrkje - varmeanlegg

DKR ønsker primært bergvarme som energikilde.

Varmefordelingssystem 1a inkl. golvvarme i midtpartiet («korsen») med forbehold om godkjenning fra Biskop og Riksantikvar. DKR ber Ulf Christensen undersøke mulig støtte fra Enova.

Rådets valgte løsning med viftekonvektorer i selve kirkerommet under galleriene viste seg å være vanskelig å få plass til. Det er derfor forslag om andre typer viftekonvektorer med annen plassering.

Vedlegg:

➤ Beskrivelse av varmeanlegg

Ulf Christensen i Miljø&RessursDrift har samarbeidet med arkitekt Erik Langdalen og aktuelle leverandører av vannbårne varmekilder for å komme frem til en best mulig varmeløsning inne i kirkerommet basert på kombinasjon og plassering i viftekonvektorer/radiatorer/golvvarme plassert på gulv/vegg nivå. Det skulle også være akseptable estetisk og funksjonelle varmeløsninger spesielt i kirkerommet.

- Kor/alter med plassering i sakristi/lagerrom med utblåsning gjennom rister/vegg på siden/bak alter/altertavle
- Hovedskip (nede) med plassering under trapp i våpenhus med innblåsning gjennom rister/ventiler i vegg under galleri
- Sideskip (nede) med plassering i bakre deler enten helt skult med varmfordeling gjennom rist/vegg eller noe mer synlig
- Korsen vil varmes opp med varmerør i gulvkonstruksjon/under «gulvbelegg»
- Gallerier varmes som tidligere skisse med radiatorer på vegg ved gulv

Ulf Christensen i Miljø&RessursDrift har i samarbeid med arkitekt gjort ferdig prosjekteringsgrunnlaget primo oktober.

Valg av firma:

Som opplyst i rådsmøtet 20. september, ønsket prosjektleder å benytte kun en rørlegger for å unngå utfordringer med grenseskille og ansvar, og at det i opprinnelig entrepris var kontrahert rørlegger (Lesja rør). Byggherre har tatt opp at varmeanlegget

er vesentlig mye større arbeid og kostnad enn det som skulle tilbakeføres (ett vannpunkt i sakristiet). I byggemøtet 27.9 ble det derfor bestemt at levering og montering av varmeanlegg underlegges totalentreprenør og at byggherre i samarbeid med denne administrerer tilbudsinnhenting m.m. fra flere firma.

Totalentreprenør Braa & Sørvåg har sendt ut tilbudsgrunnlag i uke 41 til følgende firma: Lesja rør, Dovre rør, Medby AS og John Lien AS. De har ikke oppnådd kontakt med Holum Rør og Otta GK Rør.

Det er bedt om at tilbud splittet på brønnboring, graving, rørlegger samt informasjon om underleverandører. Det er også bedt om eksplisitt tilbud på golvvarme i «korset» i og med at dette er komfortvarme, og ikke nødvendig for oppvarming av kirkebygget. Anbudsfrist er satt til 24.10.2022.

Saksopplysninger i møtet:

Flere av de forespurte firma har bedt om forlenget frist, mellom annet fordi de savnet informasjon i prosjekteringsgrunnlaget.

Golvvarme i «korsen» er ikke avgjørende for oppvarming av bygningen. Er å betrakte som komfortvarme, spesielt når barn sitter på golvet. Mer-kostnad 50-60.000 kr.

Innstilling framlagt på møtet:

- DKR vedtar framlagt forslag/prinsipp for oppvarming av Dombås kyrkje.
 - Alt a) med golvvarme i «korsen»
 - Alt b) uten golvvarme i «korsen»
- DKR gir AU fullmakt til å kontrahere leverandør av varmeanlegg innenfor kostnadsramme på 2 mill. kr.

Vedtak:

- DKR vedtar framlagt forslag/prinsipp for oppvarming av Dombås kyrkje.
- DKR gir AU fullmakt til å kontrahere leverandør av varmeanlegg innenfor kostnadsramme på 2 mill. kr.

SAK 33/22 NYE DOMBÅS KYRKJE – INVENTAR

Saksopplysninger:

Rådet må i dette møtet ta stilling til hva som ønskes med møblelementet med benk og de seks brudestolene, om dette ønskes restaurert etter erstattes med noe annet, evt økonomisk erstatning.

Benken og stolene er annerledes både når det gjelder stilart, utseende, farger m.m. enn øvrig inventar. Men de er en viktig del av kirkas historie, og også en del av Dombås sin historie og utvikling.

I følge «Kyrkjene i Dovre» var sofa og stolar i sakristiet gitt av Christine Domaas Michelsen etter vigslingen. Christine var eier og vert på Domaas hotell og en av pådriverene kirke på Dombås. Hun bidro også mye økonomisk, bl.a. med gratis opphold til arkitekt og andre, og hun og mannen ga den minste kirkeklokka (som har innskriften «Herren gav, Herren tok, Herrens navn være lovet»).



Stolene hadde opprinnelig samme trekk som benken, smettvev utført i ull. Det ble skiftet ut med skinn, trolig til 50 årsjubileet. På benk og stoler står det «C & A 1905». Når vi vet at møblelementet ble gitt av Christine og Aksel Michelsen og at de giftet seg i 1905, er det nærliggende å tenke at dette har vært en bryllupsgave. Christine og Aksel var barnløse. Møblelementet med dragehoder og vevnad er også typisk for den nasjonalistiske bevegelse først på 1900-tallet med kampen for å være egen nasjon med egen konge.

Innstiling:

Benk og de seks stolene restaureres for bruk i sakristi og kor, evt. «lager»-plassering med bruk på galleriet.

Vedtak:

Benk og de seks stolene restaureres.

Saksopplysninger:

Innledning

Kormøbler, utsmykning og fargepalett henger så tett sammen, at det er naturlig å behandle dette som en sak. - Selv om fargepalett også handler om fargevalg på vegger, galleribrystning og kirkebenker.

Arkitekt Magnus Poulsson ønsket at Greta Thiis skulle måle taket (hvelvet) med himmel, skyer og engler. Men dette ble det ikke noe av, skriver Simen Rudin og Pål H. Tallerås. Sistnevnte oppsummerer med at det var mye ugjort arbeid i Dombås kyrkje ved vigslingen, men viser til et gammelt ord om at ei kirke aldri blir ferdig. Og han fortsetter med at det er en utfordring til kommende generasjoner, men med stort ansvar overfor det som er.

Kunstnerisk utsmykning – mandat til arbeidsgruppe (vedtak sak 14/21)

Det nedsettes en gruppe som utreder kunstnerisk utsmykning. Kunstnerisk utsmykning har til formål å understøtte kirkerommets funksjon og formidling av budskapet.

Mandat/oppgave:

- Innen 1.12.21 levere et notat som inneholder vurderinger og anbefalinger og som kan danne grunnlag for DKRs vedtak om videre beslutning/prosess for kunstnerisk utsmykning, herunder elementenes utforming, utførelse og kunstuttrykk.
- Identifisere eksisterende innhold og kvalitet på nåværende utsmykning og vurdere verdien av bevaring og videreføring.
- Vurdere om elementene skal ha samme utforming som eksisterende eller ny utforming.
- Utrede ulike alternativer prinsipper for kunstnerisk utsmykning som kan være aktuelle for kirka (bl.a. figurativt/non-figurativt, rekonstruksjon/nytolkning, én eller flere kunstnere).
- Vurdere om eksisterende, originale elementer som ikke skal gjenbrukes kan la seg bevare i form av flytting, utstilling etc.
- Følgende elementer skal omfattes av vurderingen: Altertavle, alterbord, fondsveggen, døpefont, prekestol, lesepult, hvelv, barnealter og lystenningsted. Elementene skal sees på enkeltvis og samlet.
- Undersøke hvor det kan søkes midler og forberede søknad.
- Gruppa disponerer inntil kr 30.000 til utredningsarbeidet.

Gruppa består av: Sokneprest Elisabeth Torp, organist Jørgen Brandli, Hans-Jacob Dahl, Eli Nytrøen Lyngen (sekretær), arkitekt Erik Langdalen (leder).
Berit Kristin Klevmoen tiltrer gruppen for å drøfte og vurdere barnealter.

Det var lenge uklart hvilken tilstand det var på kor-inventar og hva som kunne brukes igjen. Fristen for gruppa ble derfor utsatt.

Vedtak sak 17/22 Nye Dombås kyrkje – inventar (1. juni 2022):

- a. Alterbord lages nytt av nye materialer.
- b. Altertavle gjenbrukes mest mulig.
- c. Lesepult restaureres.
- d. Døpefont gjenbrukes og restaureres.
- e. Endringer av utforming og størrelse av alterbord og prekestol må vedtas av rådet.

Prosjektleder Odd Ivar Pedersen har vært i kontakt med skadebehandler Erik Moskvil i KLP forsikring vedrørende erstatning av kunstnerisk utsmykking på altertavle og prekestol og han opplyser følgende:

«Erstatningen baseres på rekonstruksjon av den kunstneriske utførelsen utført av konservator og ikke av en valgt nålevende kunstner»

Det vil si at en tilbakeføring av de bilder som var der fra før erstattes og da ved bruk av konservator. Hvis det er ønskelig med annen utførelse, og da ved bruk av kunstner, må eventuelle merkostnader dekkes av byggherre. Erstatningen vil da foretas i form av et kontantoppgjør på bakgrunn av innhentet tilbud for tilbakeføring som er en øvre ramme for erstatning.

Saksopplysninger i møtet:

Gjennomgang av relevante dokumenter

- Kunstutvalgets rapport (foreløpig) ved Erik Langdalen og Hans-Jacob Dahl
- Fargeanalyse Dombås kyrkje ved Erik Langdalen

Innstilling:

Saken blir lagt fram uten innstilling.

Vedtak:

DKR har vedtatt einstemmig:

- DKR støtter arbeidsgruppas anbefalinger i rapporten fra kunstutvalget (hovedkonklusjon vedlagt møteprotokoll).
- DKR ber arbeidsgruppa lage konkurransegrunnlag og sende søknad til Marie Andresens legat.
- Arbeidsgruppa utvides med en person med kunstfaglig kompetanse, innenfor tidligere vedtatt budsjett.

SAK 35/22 NYE DOMBÅS KYRKJE – BELYSNING

Saksopplysninger i møtet:

Gjennomgang av relevante dokumenter:

- Utkast til belysning ved arkitekt Erik Langdalen.

Vedtak:

Orientering tas til etterretning.

SAK 36/22 REFERATER OG ORIENTERING

Saksopplysninger:

- **Protokoll frå Dovre kyrkjelege råd 20. september 2022.**
- **Referat fra kyrkjemusikkutvalget**
- **Orienteringer:**
 - Møteplan rådsmøte
 - Infomøte om Nye Dombås kyrkje i desember
 - Medarbeiderkveld/frivilligheitskveld.
 - Orientering om gjennomførte gudstenester og aktiviteter v/sokneprest
 - Diakonidag 10. desember – orientering ved Anne Brit
- **Post:**
 - Hamar bispedømme: Kirkevalg 2023 – forslag til leke kandidater til bispedømmerådet og Kirkemøtet

Vedtak:

- Protokollen frå rådsmøtet 20. september 2022 er godkjent.
- Medarbeiderkveld i mars/april i tilknytning kyrkjelydsmøte.
- Øvrige orienteringer tatt til etterretning.

SAK 37/22 VALG

Saksopplysninger på møtet:

Guri Ruste har meldt seg ut av Den norske kyrkje.

Kirkeloven § 7. Uttreden av menighetsrådet i valgperioden

Den som taper valgbarheten til menighetsrådet i valgperioden, trer endelig ut av rådet. Hvis medlemmer av menighetsrådet trer endelig ut eller får varig forfall, trer varamedlemmer inn i deres sted i den nummerorden de er valgt.

Som konsekvens av at Guri Ruste trer ut av DKR med virkning frå 27.10.22, blir Helle Hundevadt fast medlem. Alle varamedlemmer rykker opp ein plass.

Vedtak:

Marit Reidun Bøe Svestad er valgt som leder og Eli Nytrøen Lyngen som nestleder ut rådsperioden.

Budsjettforslag

	<i>Budsjett-2023</i>	<i>Budsjettrev.-2022</i>	<i>Budsjettforslag-2022</i>
Finansposter/avslutning	-20 000	-303 000	-20 000
Avsetninger til bundne fond			
Overf. til invest.regnskapet			
Renteinntekter	-20 000	-20 000	-20 000
Bruk av disposisjonsfond	0	-283 000	
Regnskapsmessig overskudd	0	0	0
Felles	-3 980 000	-3 615 500	-3 815 500
Driftstilskudd fra kommunen	-3 780 000	-3 615 500	-3 615 500
Ekstraordinært tilskudd	-200 000	0	-200 000
Tilbakeført overskudd KLP			
Kyrkjelege administrasjon	1 514 000	1 647 000	1 463 000
Lønn (80% kyrkjeverge + 35% sekretær)	980 900	945 000	945 000
Lønn (20% ekstra adm. pga. kirkerestaurering)	200 000	200 000	200 000
Periodisert lønn (2021)		184 000	
Ref. og int.overføring (lønn)	-60 000	-60 000	-60 000
Kontorutgifter (matr., tlf., porto)	40 700	39 100	39 100
Div.fellesutgifter (kurs, møte mm)	64 200	61 800	61 800
Revisjon	43 900	42 200	42 200
Lisenser, service	139 300	133 900	133 900
Utstyr, inventar, maskiner	17 100	16 500	16 500
Godtgjørelse folkevalgte	77 200	74 200	74 200
Andre rådsutgifter	10 700	10 300	10 300
Kyrkjer	1 631 800	1 523 800	1 555 600
Lønn (80% organist + 65% kyrkjetenar + 170 ferievikartimer)	1 096 000	973 900	1 043 900
Int.overføring	-60 000	-60 000	-60 000
Strøm	176 800	170 000	170 000
Forsikring, bygg og anlegg	171 400	164 800	164 800
Andre driftsutgifter	64 300	61 800	61 800
Kjøp av tenester	47 100	45 300	45 300
Inventar og utstyr	17 100	16 500	16 500
Serviceavtaler	80 400	77 300	77 300
Vedlikehold	68 700	104 200	66 000
Avsetninger til bundne fond			
Salg, brukerbetaling, husleie	-25 000	-25 000	-25 000
Gaver, offer, tilskudd	-5 000	-5 000	-5 000
Dombås kyrkje-fortsatt drift			
Kyrkjegarder	536 600	536 600	505 800
Lønn (80% kyrkjetenar + 300 vikartimer)	529 800	510 400	510 400
Strøm	39 600	38 100	38 100
Kommunale avgifter	38 600	37 100	37 100
Opptak graver	42 700	41 000	41 000
Vedlikehold	43 200	72 300	41 500
Andre driftsutgifter	53 500	51 500	51 500
Inventar, utstyr, maskiner	77 200	74 200	74 200
Brukerbetaling	-6 000	-6 000	-6 000
Festeavgift	-230 000	-230 000	-230 000
Gravstell, netto inntekt	-52 000	-52 000	-52 000

Budsjettforslag**Budsjett-2023****Budsjettrev.-2022****Budsjettforslag-
2022**

	317 600	211 100	311 100
Anna kyrkjeleg verksemd			
Sokneråd (kyrkjekaffe m.m.)	22 500	21 600	21 600
Trusopplæring	26 900	25 900	25 900
Lønn, godtgjøringer, kurs	43 300	41 600	41 600
Int.overføring	120 000	120 000	120 000
Materiell, mat m.m.	28 000	26 800	26 800
Inventar, utstyr	22 500	21 600	21 600
Leir	32 100	30 900	30 900
Brukerbetaling, tilskudd, offer	-5 000	-5 000	-5 000
Tilskudd fra staten	-214 000	-210 000	-210 000
Diakoni	220 000	120 000	220 000
Lønn (50% diakon)	400 000	200 000	400 000
Godtgjørelser, kurs	20 000	20 000	20 000
Arr.utgifter	16 000	15 000	15 000
Brukerbetaling, offer, tilskudd	-16 000	-15 000	-15 000
Tilskudd	-200 000	-100 000	-200 000
Kyrkjemusikk	0	0	0
Konsertutgifter	33 000	33 000	33 000
Billettinntekter	-30 000	-30 000	-30 000
Tilskudd, offer	-3 000	-3 000	-3 000
Pilegrimsarbeid	0	0	0
Sommeråpne kyrkjer	23 200	22 600	22 600
Lønnsutgifter	43 100	41 400	41 400
Andre utgifter	5 600	5 200	5 200
Avsetning bundne fond	0		
Tilskudd, salg, gaver	-25 500	-24 000	-24 000
Kyrkjeblad for Dovre	25 000	21 000	21 000
Produksjon og utsending	115 000	106 000	106 000
Annonseinntekter mv	-52 000	-50 000	-50 000
Tilskudd, gaver	-38 000	-35 000	-35 000



SAMARBEIDSAVTALE

mellom

Dovre kyrkjelege råd og Sel kirkelige råd

om

DIAKON

1. Partene

Avtalen er inngått mellom Dovre kyrkjelege råd og Sel kirkelige råd.

2. Formål

Dovre og Sel ønsker å ha felles diakonstilling for å forsterke kirkens medmenneskelige omsorg og fellesskapsbyggende arbeid i våre kommuner.

3. Stillingsstørrelse og fordeling

Stillingen er en 100 % stilling som arbeidsmessig fordeles 50/50 på hver av partene. Diakonen jobber annenhver uke i Dovre og Sel. Diakonen skal utnytte fordelene med felles planlegging og samdrift der det er naturlig.

4. Organisering / styring

Sel kirkelige råd har arbeidsgiveransvaret for stillingen. Kirkevergene i Dovre og Sel deler personalansvaret, og har ansvar for oppfølging innenfor sine kommuner. Diakonen har et selvstendig og faglig ansvar for de arbeidsoppgavene som hører inn under stillingen. Diakonen forholder seg til diakoniplan i de to fellesrådene og er medlem av diakoniutvalget i de respektive fellesråd.

5. Kostnadsfordeling

Hamar bispedømmeråd dekker 50 % av lønnskostnadene (inkl. pensjon). Dovre og Sel kirkelige råd betaler 25 % hver av de resterende. Felleskostnader (administrasjonskostnader, reiseutgifter, kurs, kompetanseheving, mobiltelefon, felles datautstyr og programvarer etc.) deles 50/50 etter nærmere avtalt budsjett mellom partene.

Kjøregodtgjørelse utbetales av Sel kirkelige råd, der Dovre kyrkjeleg råd refunderer utgifter som hører til Dovre.

Hver kommune holder kontor og nødvendig kontorteknisk assistanse ettersom det er en forutsetning av diakonen har kontorplass på begge steder. Budsjet og regnskap faller inn under den ordinære kommunerevisjonen i de respektive råd.

6. Oppfølging av avtalen

Avtalen trer i kraft fra 1. november 2022. Avtalen gjelder inntil den blir sagt opp. Oppsigelsestiden er 1 år med mindre stillingen er vakant.

7. Tvistebehandling

Ved uenighet og tvister skal det søkes hjelp og råd ved Hamar bispedømmekontor eventuelt Kirkenes Arbeidsgiverorganisasjon.

Denne avtalen er utarbeidet i 2 eksemplarer, der Dovre kyrkjelege råd og Sel kirkelige råd får hvert sitt eksemplar. Avtalen gjelder etter vedtak i de respektive råd med underskrift av begge parter.

Dovre, ___/___ 2022

Otta, ___/___ 2022

~~Guri Ruste~~
Leiar, Dovre kyrkjelege råd

Steinar Løsnesløkken
Leder, Sel kirkelige råd

Hovedkonklusjon:

1. Det gamle inventaret i koret bevares og gjenbrukes i størst mulig grad.
2. De tapte maleriene gjenskapes av en kunstner. Vi foreslår at tre kunstnere inviteres til en konkurranse hvor de leverer skisseforslag til samtlige malerier, inkludert prekestol og kuppel.
3. Fargen på inventarets rammeverk gjenskapes med original utforming og fargeskala (rødfarge + ulike farger detaljer).

Altertavle.

Vår anbefaling: tavlen bevares i størst mulig grad. Maleriene og platen de ble malt på er skadet og må erstattes. Arbeidsgruppa anbefaler nye malerier som tar utgangspunkt i de opprinnelige motivene. Fargebruk rammeverk: vi anbefaler at den opprinnelige rødfargen brukes når tavlen tilbakeføres og nyskapes. Dette legger føringer på fargevalget på de øvrige elementene framme i koret og på resten av kirka. Andre detaljer (søyler, stjerne og underfelt tilbakeføres med originale farger. I foten av tavlen er det et åpent felt. Tegningene til Magnus Poulsson viser at det var tenkt en tekst her. Det bør vurderes om vi skal legge inn en tekst i feltet, jfr. tavlen i Dovre kirke.

Døpefont.

Vår anbefaling: fonten restaureres og males med original farge (rød). Det bør vurderes om stjernene skal erstattes med de originale korsformene som passer bedre inn i formspråket. Dua som har hengt over døpefonten er opprinnelig plassert på prekestolen – jfr. prekestolen i Eysteinkyrkja. I tegningene til Magnus Poulsson ser vi et tak eller en krone over døpefonten. Det kan vurderes om denne skal inn i stedet for duen.

Prekestol.

Vår anbefaling: prekestolen bevares i størst mulig grad. Arbeidsgruppa har vurdert noen justeringer av stolen, uten å ha kommet fram til noe ferdig forslag. Prekestolen har et lettere og luftigere preg på de originale tegningene. Dette preget bør den restaurerte stolen få. Dette handler om hvordan sokkelen er bygget. Andre endringer bør vurderes. Prekestolen har 9 kvadratiske felt. 8 av disse ble dekorert av Magnus Poulsson kvelden før kirken ble vigslet i september 1939. Det niende feltet fikk påmontert en due. Det er mye som tyder på at Magnus Poulssons malerier var tenkt midlertidig og at feltene skulle inn i det kunstneriske programmet med egne motiver. Vi mener det bør utarbeides skisseforslag til motiver på prekestolen. Videre bør det vurderes om duen skal tilbake til prekestolen eller om det skal lages prekestolkleder i liturgiske farger.

Alterbord.

Vår anbefaling: alterbordet bevares i størst mulig grad. Arbeidsgruppa har sett på en løsning hvor bordet blir noe smalere og at det kan stå fritt inntil eller foran altertavlen. Dette gir muligheter for at prest/liturg kan stå på begge sider av bordet.

Lesepult.

Vår anbefaling: lesepulten restaureres og fargesettes i tråd med det øvrige interiøret.

Kuppel.

Vår anbefaling: Kuppelen bør få en kunstnerisk utførelse slik det var tenkt da kirka var ny. Men vi bør ikke følge de anbefalingene som er nevnt i kyrkjene i Dovre. I stedet bør det arbeides fram et nytt forslag til motivvalg. En ide kan være å se på og la seg inspirere av løsningene i takmaleriene i Oslo domkirke. Forslag til utførelse bør inngå i konkurransen.

Korvegg.

Vår anbefaling: korveggen bør rekonstrueres og tilbakeføres til original utførelse.

Korskille.

Vår anbefaling: korskillet blir tilbakeført slik det var opprinnelig, inklusive tapte og flyttede elementer. Det gjelder ornamentene over prekestol og døpefont. Vi mener videre det bør vurderes om figurene som Magnus Poulsson har tegnet inn i det åpne rommet øverst i korskillet skal inn.

Himling i koret.

Vår anbefaling: himlingen gjenskapes.

Knefallet.

Vår anbefaling: knefallet bør ha en større fleksibilitet. Arbeidsgruppa foreslår at knefallet deles i tre flyttbare deler. Utformingen bør helst være gjenbruk av det gamle med bruk av farger som øvrig inventar i koret.

Lysteningssted.

Vår anbefaling: Vi ønsker et lysteningssted. Utforming og utsmykning drøftes nærmere når konstruksjonen er avklart.

Løst inventar.

Dette gjelder: Prosesjonskors og lysstaver, stoler og benk/sofa fra 1905, åkle, lysestaker i tinn – to store og to små, salmetavler (– flere ting?)

Vår anbefaling: gjenbruk eller nytt løst inventar, dette vurderes underveis.

Kunstner:

Vår anbefaling: En lukket konkurranse for 3-4 kunstnere. Arbeidsgruppa får i oppdrag å utforme (forslag til) konkurransegrunnlag. Gruppen anbefaler at gruppen utvides med et medlem med kunstfaglig kompetanse.

Finansiering:

Vår anbefaling: Det søkes midler til de elementene som ikke dekkes av forsikringen.

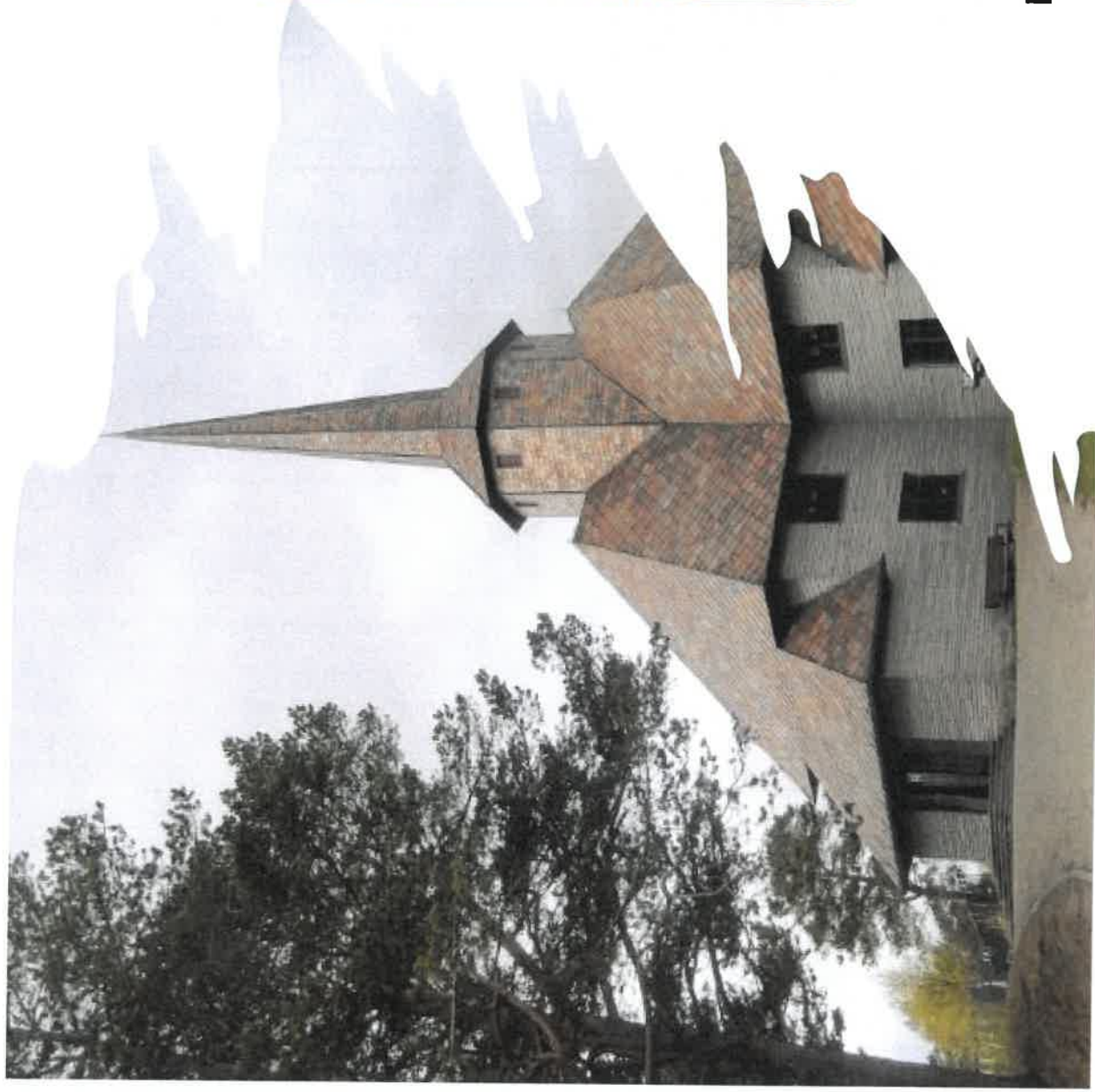

Dombås nye kirke

Varmeløsninger i kirke og kirkerom



Forslag til både synlige og skjulte varmekilder med aktuell type og plassering for å kombinere både god varmefunksjon og akseptabel estetikk

Dombås nye kirke – Samlet og fordelt kapasitet på brukerområder i kirken

Fordelt og samlet effekt til oppvarming i kirkerom:

- Kor og alter (konvektorvarme) **3-4 kW**
- Hovedskip (konvektorvarme) **4-5 kW**
- Sideskip Vest (konvektorvarme) **4-5 kW**
- Sideskip Øst (konvektorvarme) **4-5 kW**
- «Korsen» (gulvvarme 35-40 m²) **4 kW**
- Hoved- og sidegallerier (radiatorvarme) **6-7 kW**

Samlet for kirkerom **25-30 kW**

Effekt til oppvarming i øvrige rom:

- Sakristi+WC **3-5 kW**
- Våpenhus **4-5 kW**

Samlet **7-10 kW**

Radiator sakristi

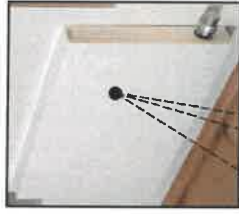

Hovedplan

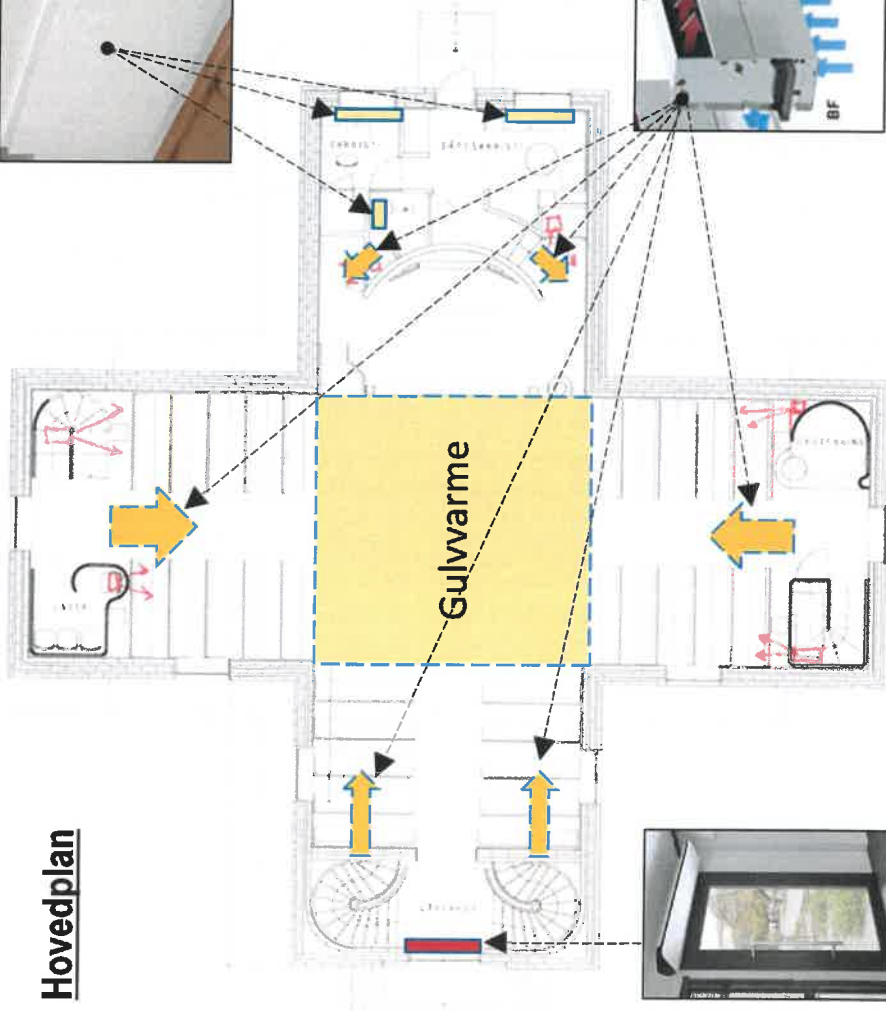

Gulvvarme

Galleriplan

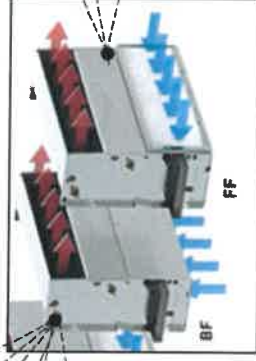
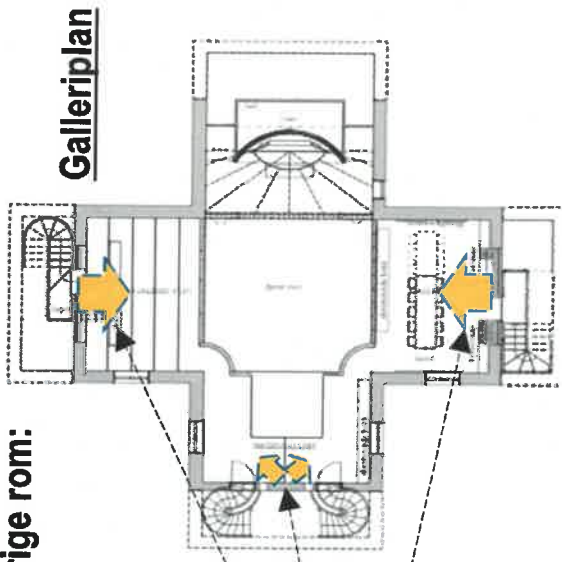

Viftekonvektor type Briza
for innbygging (4-5 kW)



Viftekonvektor
«luftport» 4-5 kW

Dombås nye kirke – Aktuell varmekilde for skjult plassering og varmeløsning



Viftekonvektor type Briza
(for innbygging)

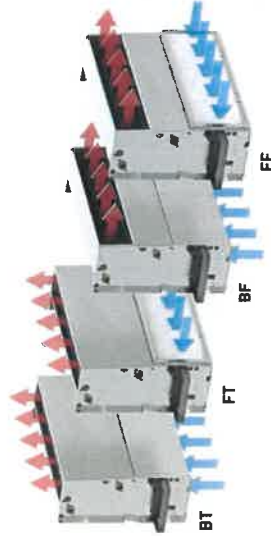

Alternative inn- og utblåsning

Show 25 entries

Select the design conditions:
 75/65/20 55/45/20 45/35/20 35/30/20

Model	Height [cm]	Length [cm]	Width [cm]	Control voltage [V]	HEATING [Watts]	LIGHT COOLING Flow combining 50% R.V. [Watts]	DEEP COOLING Total 50% R.V. [Watts]	DEEP COOLING Sensible 50% R.V. [Watts]	Sound pressure dB(A)	Electric power consumption [Watts]	Air flow [m ³ /h]	Bestelcode
FF	All	55	22	All	4076	1185	3033	2186	51	411	5001	BABW.05505522/FF/20
FF	55	55	22	2	1305	390	997	719	25.5	3.7	133.8	BABW.05505522/FF/20
FF	55	55	22	4	2315	674	1725	1243	35	8.7	254.2	BABW.05505522/FF/20
FF	55	55	22	6	3022	866	2215	1596	42.5	17.2	355	BABW.05505522/FF/20
FF	55	55	22	8	3690	1061	2715	1957	46.5	31.1	450.2	BABW.05505522/FF/20
FF	55	55	22	10	4076	1185	3033	2186	51	411	5001	BABW.05505522/FF/20
BF	55	55	22	2	1305	390	997	719	25.5	3.7	133.8	BABW.05505522/BF/20
BF	55	55	22	4	2315	674	1725	1243	35	8.7	254.2	BABW.05505522/BF/20
BF	55	55	22	6	3022	866	2215	1596	42.5	17.2	355	BABW.05505522/BF/20
BF	55	55	22	8	3690	1061	2715	1957	46.5	31.1	450.2	BABW.05505522/BF/20
BF	55	55	22	10	4076	1185	3033	2186	51	411	5001	BABW.05505522/BF/20

Dombås nye kirke – Aktuell type viftekonvektor for skjult plassering i plan 1

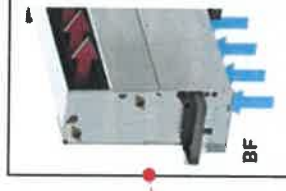
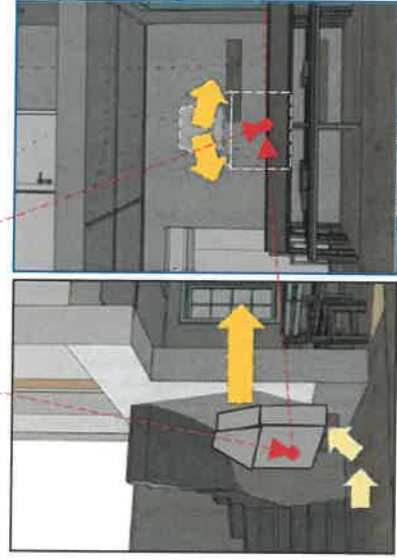
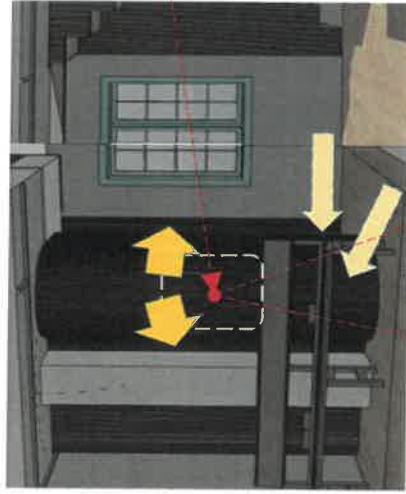

- **Viftekonvektor, type Briza BF**
Dim. (LxHxD) = 55 x 55 x 22 cm
- **Effekt (ved 55/45°C vann) / lyd/støy**
Lavere hastighet (2): 2,3 kW og 22 dBA
Høyere hastighet (4): 4,3 kW og 46 dBA
- **Rist (inn-/utblåsing): BxH = 55x20 cm**

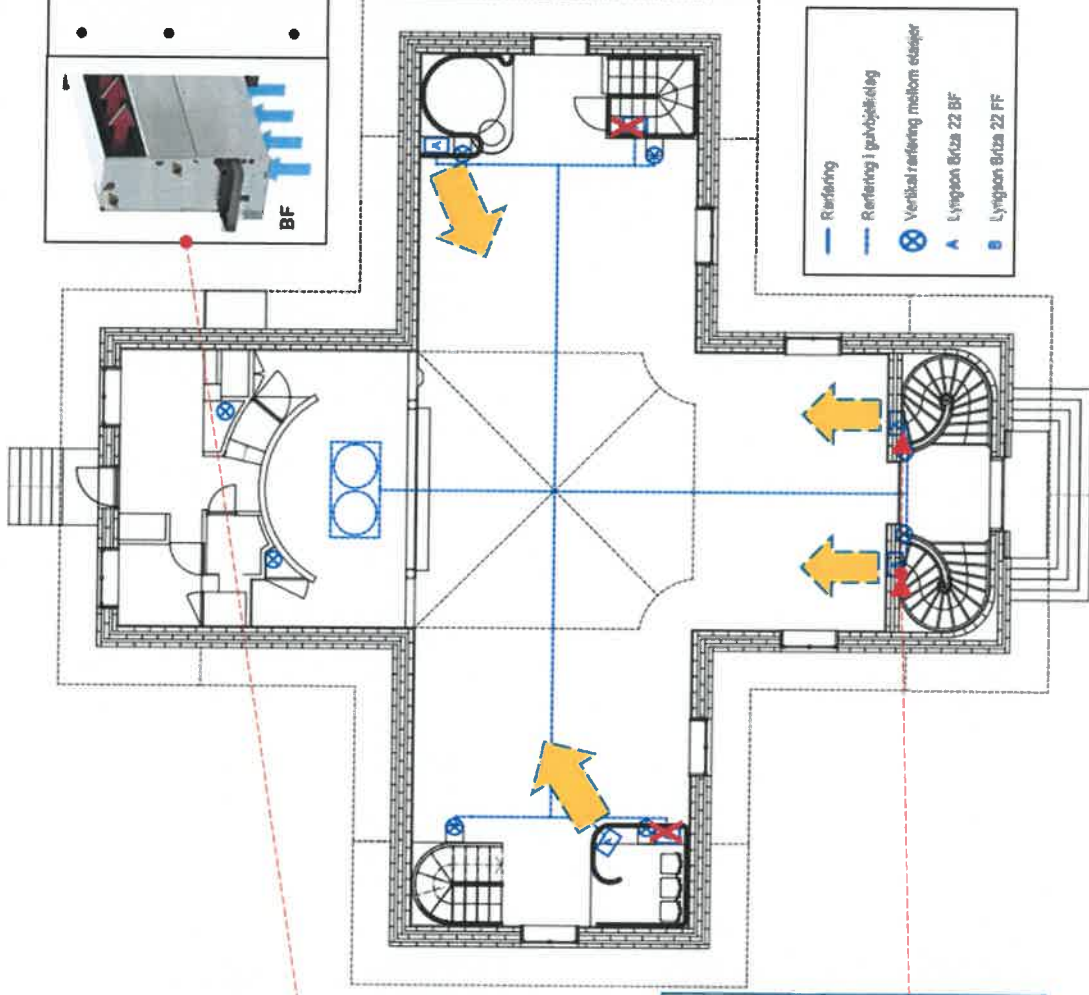
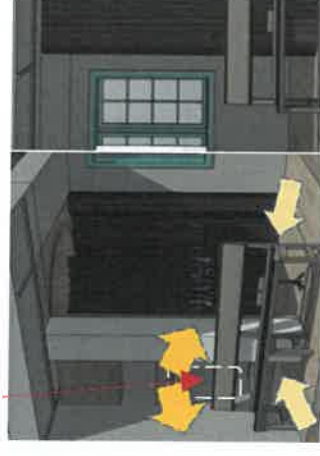

Dim. kapasitet til oppvarming

- Kor og alterområde: 4,6-8,6 kW
 - Hovedskip (nede) 4,6-8,6 kW
 - Sidegalleri vest (nede) 2,3-4,3 kW
 - Sidegalleri øst (nede) 2,3-4,3 kW
- Samlet kapasitet gallerier: 13,8-25,8 kW

Dombås nye kirke – Aktuell type viftekonvektor for skjult plassering i plan 2

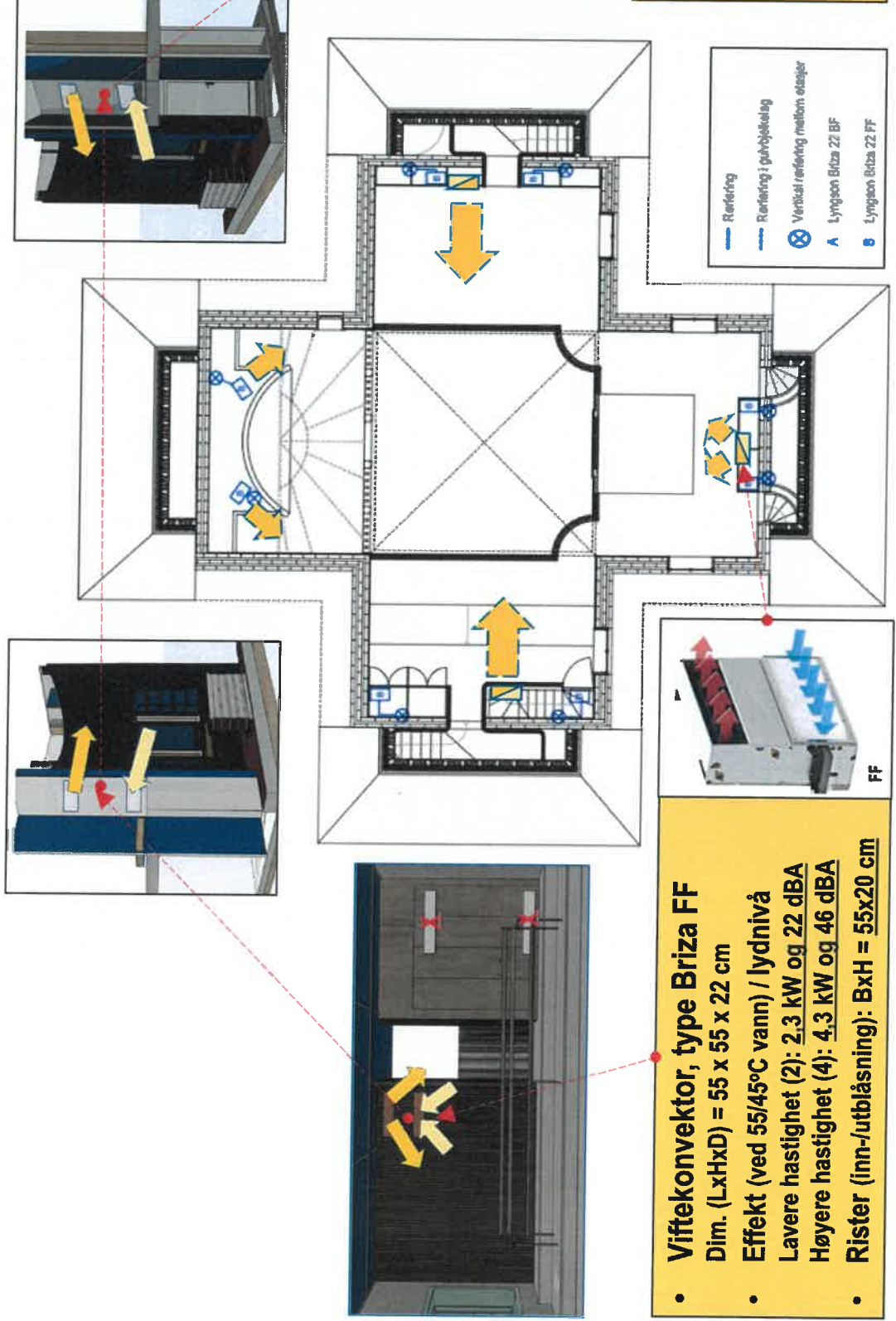

- **Viftekonvektor, type Briza FF**
Dim. (LxHxD) = 55 x 55 x 22 cm
- **Effekt (ved 55/45°C vann) / lydnivå**
Lavere hastighet (2): 2,3 kW og 22 dBA
Høyere hastighet (4): 4,3 kW og 46 dBA
- **Rister (inn-/utblåsning): BxH = 55x20 cm**

Dim. kapasitet til oppvarming

- **Kor og alterområde:** 4,6-8,6 kW

Plan 2 (på gallerier)

- **Orgelgalleri:** 2,3-4,3 kW
- **Sidegalleri vest:** 2,3-4,3 kW
- **Sidegalleri øst:** 2,3-4,3 kW

Samlet kapasitet gallerier: 6,9-12,9 kW

Dombås nye kirke

Oversikt kostnader for aktuelle varmekilder for skjult plassering i kirkerommet

Brukerområde	Skjult plassering av varmekilder					Samlet pris (kr. ekskl. mva)
	Type vifekonvektor	Dim. BxHxD (cm)	Avgitt yfelse (Høsttrinn 2-4) (kW)	Enhetspris kr ekskl. mva.	Antall	
Plan 1 (nede i hoved- og sideskip)						
Kor og alterområdet "Korsen"	Briza type FF	55x55x22	2,3-4,3	20 000	2	40 000
Hovedskip (nede)	Gulvarme (35-40 m ²)					40 000
Sideskip mot vest (nede)	Briza type BF	55x55x22	2,3x4,3	20 000	2	40 000
Sideskip mot øst (nede)	Briza type BF	55x55x22	2,3x4,3	20 000	1	20 000
Plan 2 (på galleriet)						
Hoved-galleri (orgel)	Briza type BF	55x55x22	2,3x4,3	20 000	1	20 000
Side-galleri mot vest	Briza type FF	55x55x22	2,3-4,3	20 000	1	20 000
Side-galleri mot øst	Briza type FF	55x55x22	2,3-4,3	20 000	1	20 000
Samlet for kirkerom						220 000
						Sum hoved og sideskip 160 000
						Sum gallerier 60 000

NB! Samlet kostnad for varmekilder for skjult plassering av varmekilder vil utgjøre rundt 220.000 kr. ekskl. mva. (inkl. ferdig lagt 35-40 m² gulvarme)

Videre kommer kostnader til rister og mindre tilpasninger og blikkeslagerarbeid grovt anslått rundt 30.-40.000 kr. ekskl. mva.

NB! I tillegg kommer byggingssarbeider ved skjult plassering av varmekilder som ikke er tatt med i denne kostnadsoversikten

PROSJEKT: Dombås kirke

PROSJEKTNR: 1258

TEKNISSKISSE: A-25-03

TEKNISSKISSE: Plan teknisk kjeller rørføring

NBI: MÅL MÅ TÅS OG KONTROLLERES PÅ STEDETI

- Rørføring
- - - Rørføring i gulvbjelkelag
- ⊗ Vertikal rørføring mellom etasjer
- A Lyngsøen Btza 22 BF
- B Lyngsøen Btza 22 FF

Vermeantlegg, energibørn + varmbåren varme
Bereder varmtvann

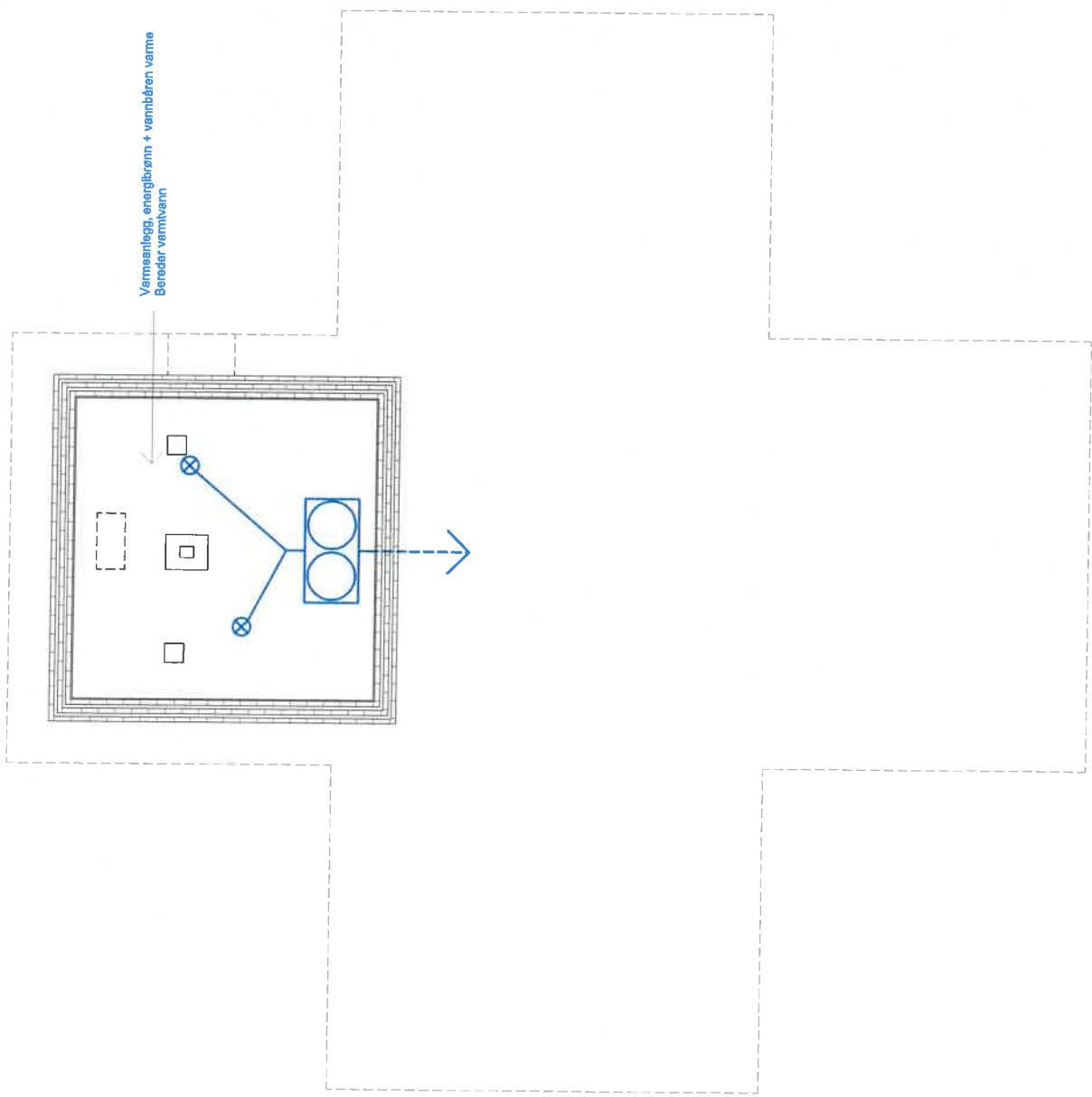

nr.	beskrivelse	dato	type
	FASE: FORELØPIG - IKKE TIL PRODUKSJON		
	DATE: 11.10.2022	D-01	
	SKALING: 1:100	A3	
	SEKUL KONTROLL:		
	TEKNISSKISSE: Dovre Kirkelegels Råd		
	ERIK LANGDALEN ARCHITEKTONOR AS		

PROJEKT: Dombås kirke
 PROJEKTNR.: 1259

TEGNERING: A-25-02

TEMA: Plan galleri rørføring

NBI
 MÅL MÅTAS OG
 KONTROLLERES PÅ STEDET!

REV.	dato	tegner

PROSJEKT: FORELØPIG - IKKE TIL PRODUKSJON
 DATO: 11.10.2022
 REV.: D-01
 MÅLSTOKK: 1:100
 A3
 BRUKSKONTROLL:

TEGNERBYRØ: Dovre Kyrkjeleie Råd
 av Erlend Arnesen

ERIK LANGDALEN ARKITEKTONOR AS
 NARVIKVEI 10
 4110 SANDNES

- Rørføring
- Rørføring i gulvbjelkelag
- ⊗ Vertikal rørføring mellom etasjer
- A Lyngsøn Briza 22 BF
- B Lyngsøn Briza 22 FF

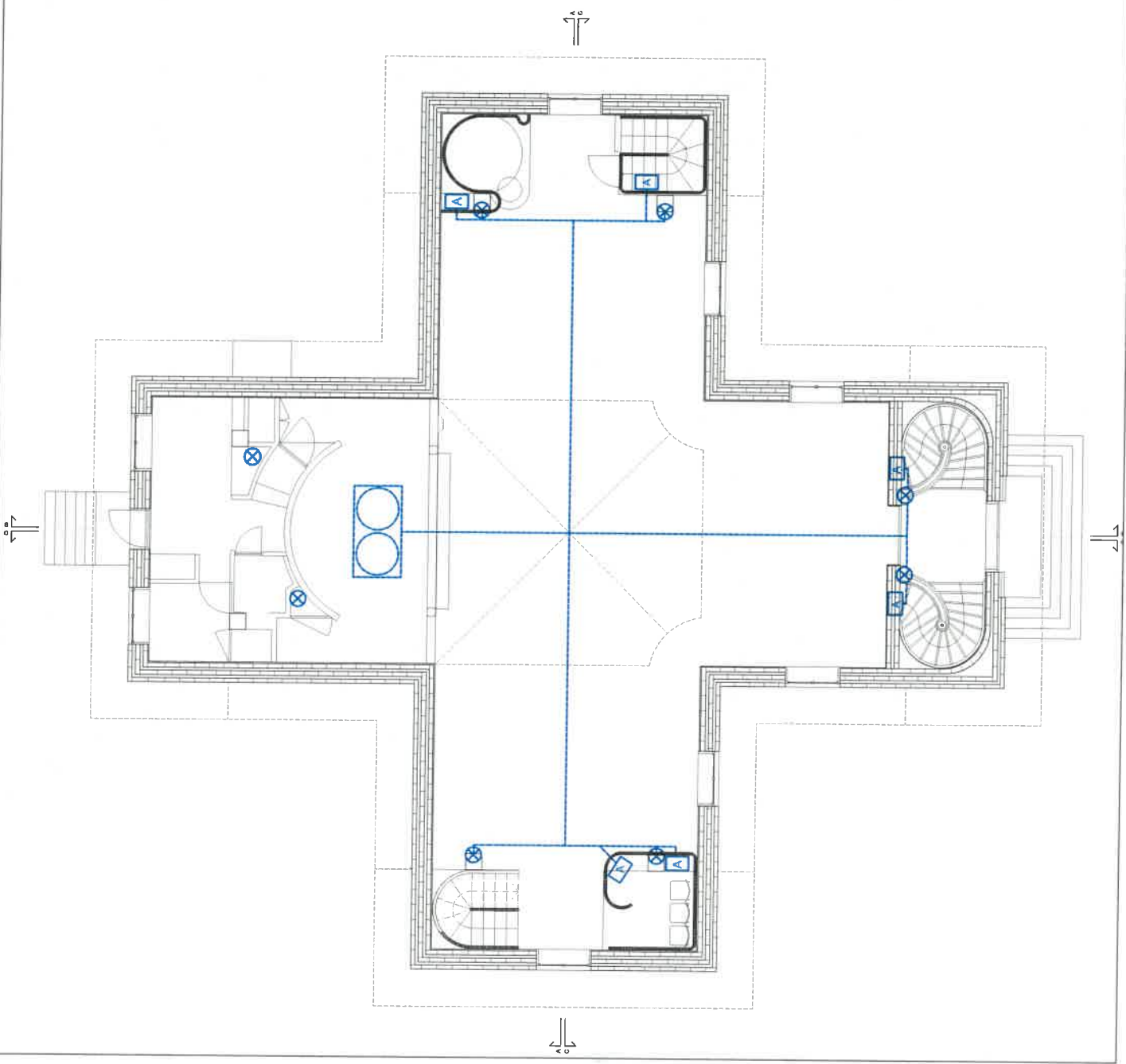

PROSJEKT: Dombås kirke

PROSJEKTNR: 1259

TEKNISSKISSE: A-25-01

TEGNING: Plan 1 rørtinger

NBI
MÅL MÅ TÅS OG
KONTROLLERES PÅ STEDETI

- Rørføring
- Rørføring i gulvbeleglag
- ⊗ Vertikal rørføring mellom etasjer
- A Lyngsøen Briza 22 BF
- B Lyngsøen Briza 22 FF

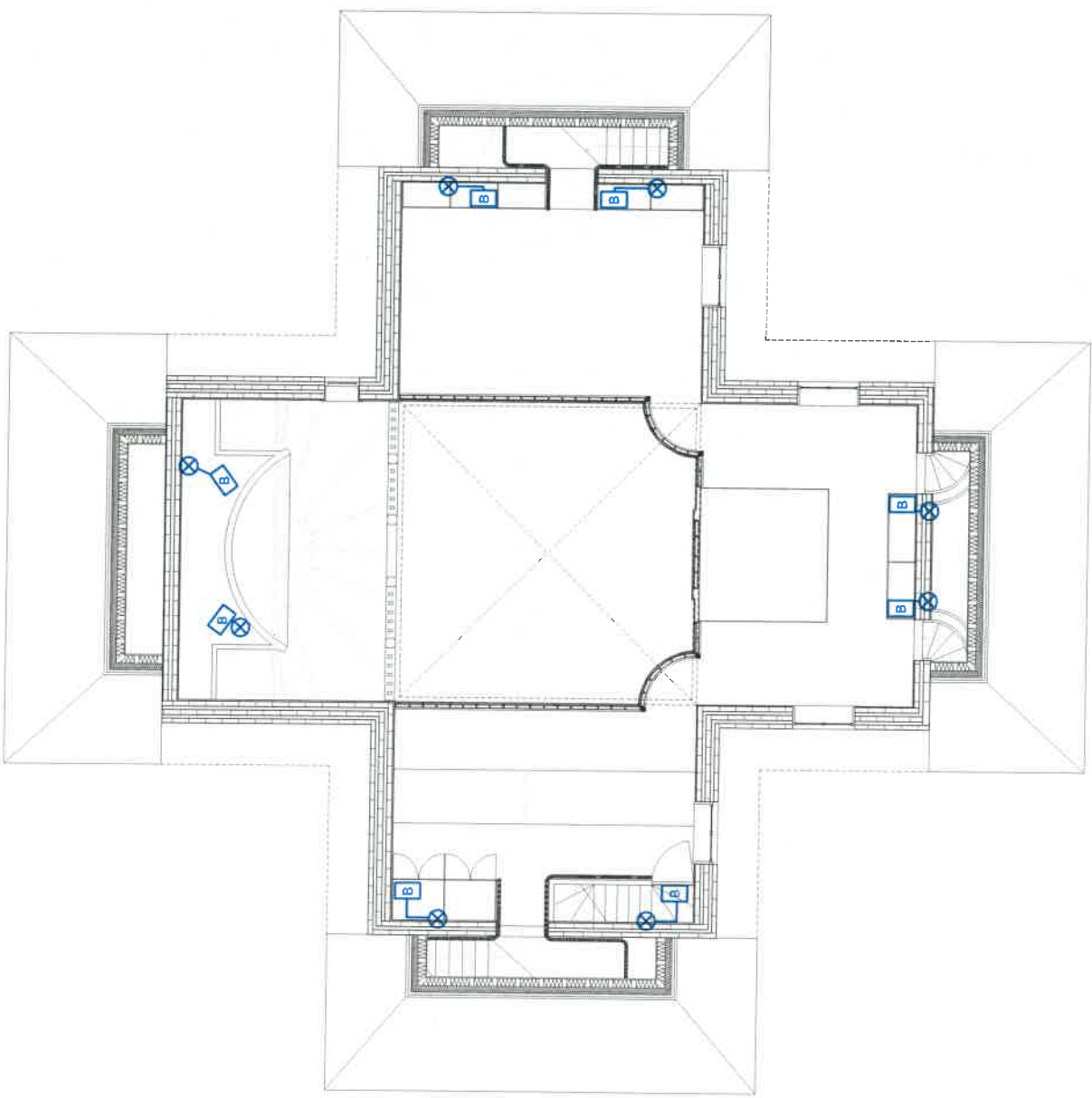

nr.	beskrivelse	dato	sign.

FASE: FORELØPIG - IKKE TIL
PRODUKSJON

DATO: 11.10.2022

REV: D-01

SKALA: 1:100

REV/KONTROLL: A3

TILFØRTEGNER: Døvre Kyrkjelags Råd

BYGGER: Dombås

BYGGER: ENIK LANGDALEN ARKITEKTONOR AS

MASSUTLEVERING
AV PROSJEKT









