

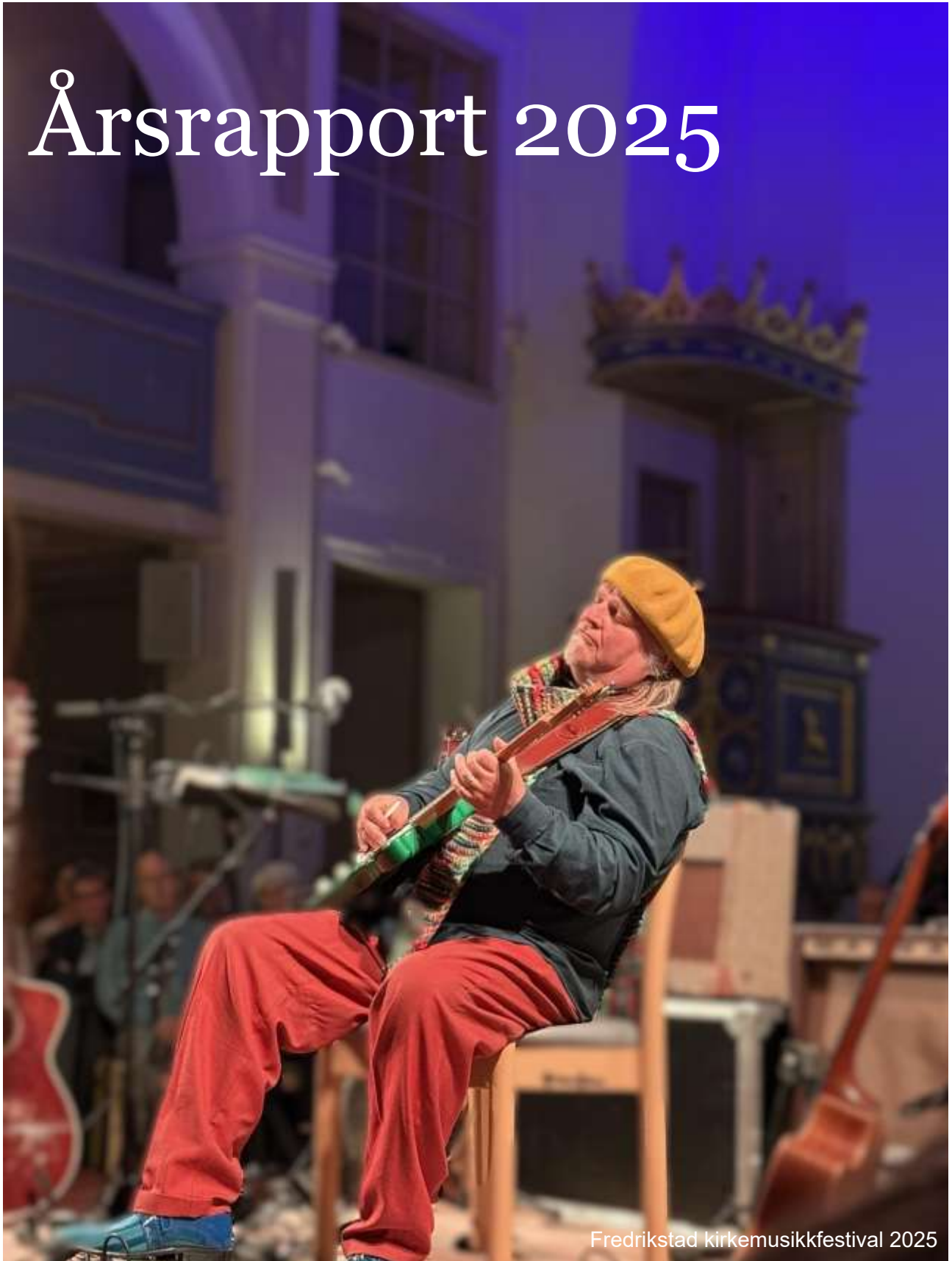

DEN NORSKE KIRKE
Fredrikstad kirkelige fellesråd

Årsrapport 2025



Fredrikstad kirkemusikkfestival 2025

Innholdsfortegnelse

Innledning	3
Om Fredrikstad kirkelige fellesråd	4
Grunnlovsfestet folkekirke og lokalt samfunnsansvar	4
Om Fredrikstad kirkelige fellesråd.....	5
Utviklingstrekk	5
Fellesrådets sammensetning og styringsorganer.....	6
Arbeidsutvalget	6
Administrasjonsutvalget.....	6
Organisasjonen	7
Bedriftshelsetjeneste.....	7
Redegjørelse om tilstand med hensyn til likestilling og diskriminering	7
Arbeidsmiljøutvalget.....	8
Kirketorget.....	8
Kommunikasjon	8
Sykefravær	8
Menighetsliv - tall og statistikk 2025.....	9
Menighetslivet.....	9
Andre tall fra 2025	10
Fremhevede tilbud i 2025	10
Det diakonale arbeidet	10
Arbeidsinkludering	11
Kirkelig undervisning og arbeid for barn og unge	11
E-sportens Hus.....	11
Egil Hovland-akademiet	12
Festival- og konsertvirksomhet	12
Gravplass og kapell	12
Gravplassenheten.....	12
Leie kapell	13
Tall og statistikk – Gravplass	14
Kirkebygg – drift og vedlikehold	14
Kirkebygg.....	14
Orgler.....	16
Vernestatus	17
Økonomi	18

Omstilling	18
Regnskap	18
Større investeringer	26

Innledning

Det tilbakelagte året har vært preget av usikkerhet i de økonomiske rammebetingelsene, men markerer også starten på et nødvendig endringsarbeid og nye veivalg for Fredrikstad kirkelige fellesråd. Årsrapporten for 2025 tegner et bilde av en kirke som evner å finne balanse mellom å yte gode tjenester overfor både enkeltmennesker og fellesskapet, samtidig som det planlegges for en framtid der det over tid må forventes at vi må være kirke og gravplassforvaltning med mindre ressurser. Dette innebærer at vi i større grad må tenke nytt om hvordan vi løser oppgavene våre.

Fellesrådets oppgave er å koordinere og forvalte gravplassene i Fredrikstad (jmfør gravplassloven), ressursene til sognene i Fredrikstad, samt legge planer og beslutte veivalg for den samlede kirkelige utviklingen og aktiviteten i Fredrikstad (jmfør Kirkeordningen). Folkekirken har et særskilt ansvar for å være til stede i folks liv og bidra positivt til fellesskapet. I Fredrikstad kommer dette tydelig til uttrykk gjennom et bredt spekter av aktiviteter og tjenester – fra gudstjenester og kirkelige handlinger, til diakonalt arbeid, kulturproduksjon og åpne møteplasser for mennesker i alle livssituasjoner. Samtidig har fellesrådet rollen som gravplassmyndighet på vegne av hele befolkningen, uavhengig av tro og livssyn, og arbeider for å sikre en tidsriktig, verdig og godt tilrettelagt gravplassforvaltning for alle.

Årsrapporten viser også hvordan kirken i Fredrikstad tar et tydelig samfunnsansvar. Gjennom diakonale tiltak, kulturarbeidet, samarbeid med kommunen, og utvikling av inkluderende møteplasser, bidrar kirken til å møte utfordringer knyttet til utenforskap, ensomhet og levekår i lokalsamfunnet. Fokuset på å fremover etablere nye samarbeid med andre samfunnsaktører viser vilje til å tenke annerledes om å nå grupper som ellers står utenfor tradisjonelle fellesskap. Fellesrådets vilje til å tenke bredere om sosialt arbeid, og vårt helt vesentlige bidrag i få på plass E-sportens Hus i 2025, er eksempel på vårt engasjement i å bidra til etablering av et fritidstilbud som treffer barn og unge, hvorav mange ikke deltar i andre fritidstilbud.

Fellesrådet står på terskelen til en tid preget av større endringer – både i befolkningen og i kirkens rammevilkår. Medlemsandelen i Den norske kirke er, som i de senere år, svakt fallende. Utviklingen varierer noe mellom soknene, men befolkningsvekst, befolknings sammensetning og kommunens byutviklings – og boligpolitikk tilsier at noen sogn vil kunne ha vekst i både medlemmer og i befolkning årene fremover. Samtidig ser vi også at deltakelsen ved gudstjenester øker, tross færre søndags- og helligdagsgudstjenester, og flere mennesker søker kirken i viktige livssituasjoner. Særlig har antallet vielser og andelen døpte av fødte i befolkningen økt i 2025. Dette speiler en kirke i bevegelse – der relevans i møte med menneskers liv må stå sentralt.

Fellesrådet forvalter samtidig betydelige samfunnsverdier. Drift og vedlikehold av kirkebygg, gravplasser og kulturminner har også i 2025 utgjort en stor del av virksomheten. Dette viser en omfattende portefølje som i årene fremover vil kreve betydelige ressurser både til drift og investering, dersom vedlikeholds- og utbedringsambisjonene skal opprettholdes.

Regnskapet for 2025 viser at det påbegynte arbeidet med omstilling har bidratt til et positivt regnskapsresultat. Samtidig har stått fellesrådet kun i startgropen på et større omstillingsarbeid der både faste kostnader må betydelig ned og inntektene må økes for at fellesrådet skal ha et budsjett i balanse i årene fremover. Dette arbeidet er påbegynt i 2025 og vil fortsette de neste årene.

Det rettes en stor takk til alle medarbeidere, menighetsråd, frivillige, samarbeidspartnere og Fredrikstad kommune for godt samarbeid i året som har gått.

Om Fredrikstad kirkelige fellesråd

Den norske kirke er en grunnlovsfestet folkekirke hvis ansvar er nedfelt i grunnloven og i trossamfunnsloven, der det heter at Den norske kirke skal være en landsdekkende folkekirke. Menighetene (sognene) er de grunnleggende enhetene i Den norske kirke. Både menighetene og Den norske kirke er egne rettssubjekter. I kommuner med flere menigheter (sogn) er det **kirkelige fellesråd** som ivaretar oppgavene for menighetene. Jamfør gravplassloven er kirkelig fellesråd også gravplassmyndighet. Det er kommunen som har ansvar for å finansiere fellesrådets kirkelige aktiviteter og gravplassforvaltningen, herunder tilskudd til bygging, vedlikehold og drift av anlegg og bygg, bemanning ved gudstjenester og kirkelige handlinger, herunder kirketjener, klokker og organist/kantor ved hver kirke, undervisning, diakoni og kirkemusikk, samt tilstrekkelig administrativ hjelp, slik ansvaret er definert i trossamfunnsloven. Kommunens tilskudd gis skjønnsmessig etter budsjettforslag fra fellesrådet.

Grunnlovsfestet folkekirke og lokalt samfunnsansvar

Som samfunnsaktør skal kirken bidra til å oppfylle kommunens mål om at kommunen skal være et godt sted å leve, godt å skape og godt å møte fremtiden i Fredrikstad gjennom å forvalte, organisere og videreutvikle folkekirken i Fredrikstad. Den grunnlovsfestede folkekirken har i så måte ikke bare funksjon som trossamfunn, men også en bredere samfunnsrolle.

Dette kommer til uttrykk gjennom kirkens engasjement for å tilrettelegge for sosiale møteplasser, samt bidra til å mennesker kan få leve verdige liv i utfoldelse og fellesskap med andre. Fellesrådet driver eksempelvis flere fritidsklubber, har tilbud i et tyvetalls kor, er en av byens største aktører, arena og tilrettelegger for konserter, og driver kulturskole for kirkemusikk. Vi tilbyr en rekke åpne møteplasser, samtalegrupper, besøksvennordninger, sorggrupper og drop in-tilbud som bidrar til å motvirke ensomhet og fremme livskvalitet. Vi har også tatt ansvar for tilrettelagte tilbud til innvandrere til Fredrikstad. Kirken supplerer med alt dette kommunens innsats ved å øke innsatsen for sårbare og marginaliserte grupper. Vi er også svært aktive i det tverreligiøse arbeidet i Fredrikstad og opptatt av brobygging mellom trossamfunnene. Kirkens medarbeidere har høy kompetanse på relasjonsbygging og tilstedeværelse, og vi samarbeider tett med en rekke aktører i byen om våre lavterskeltilbud. En stor del av finansieringen av dette arbeidet har kirken selv skaffet gjennom søknader på statlige midler til disse formålene. Fellesrådets innsats utløser dermed også nasjonale midler til Fredrikstadsamfunnet.

Kirken er en av byens største eiere av kulturminner, og vektlegger viktigheten av både vern, bruk og formidling av disse. En stor og viktig oppgave er ivaretagelse av byens kulturminner, jamfør kommunens kulturminneplan. Gravplassforvaltningen er livsynsåpen og tilstreber å være en tidsriktig aktør som skal ivaretar innbyggernes behov. Kirken er også en sentral aktør i både nasjonal og lokal samfunnsberedskap, både gjennom gravplassforvaltningen og gjennom lokalkirkene.

Fredrikstadsamfunnet har sosiale utfordringer som viser seg større enn i landet for øvrig. Fredrikstad har en svært høy forekomst av familiefattigdom, og andelen unge som står utenfor utdanning og arbeid, er høyere enn ellers i landet. I sum bidrar dette også til utenforskap. Fredrikstad kirkelige fellesråd forsøker derfor å være bevisst sitt ansvar også som offentlig finansiert arbeidsgiver, og prioriterer både ungdomsarbeid og arbeidsinkludering i samarbeid med Nav.

Om Fredrikstad kirkelige fellesråd

Fredrikstad kirkelige fellesråd består av 10 sokn:

Sokn	Medlemmer*	Utvikling 2023-2025
• Domkirken menighet	4251	Nedgang til 2025, økning til 2024
• Kråkerøy menighet	6872	Økning begge år
• Onsøy menighet	5291	Nedgang begge år
• Gressvik menighet	5942	Nedgang begge år
• Rolvsøy menighet	4269	Nedgang begge år
• Gamle Glemmen menighet	2825	Nedgang begge år
• Glemmen menighet	7842	Nedgang begge år
• Torsnes menighet	1063	Nedgang begge år
• Gamle Fredrikstad menighet	4617	Økning til 2025, nedgang til 2024
• Borge menighet	7688	Nedgang begge år
Medlemmer totalt i Dnk Fredrikstad	50660	

Medlemsandelen i Fredrikstad kommune i 2025 er 58,9 prosent, en nedgang fra 59,4 prosent i 2024. Landsgjennomsnittet er 61,7 prosent.

*sist oppdatert mot kirkeidata 19.05.2026

Noen av menighetene er samarbeidsmenigheter med felles staber. Dette gjelder samarbeidet mellom **1)** Torsnes, Gamle Fredrikstad og Borge (13 368 medl.), **2)** Gressvik og Onsøy (11 233 medl.) og **3)** Glemmen og Gamle Glemmen (10 667 medl.).

Utviklingstrekk

Demografi

Fredrikstad kommune vokser med antall innbyggere for hvert år, men fører også en fortetningspolitikk som tilsier relativt store endringer i innbyggertall og medlemstall i flere av soknene i årene fremover.

Fortetningsstrategien 60/30/10 tilsier at 60 prosent av boligbyggingen i Fredrikstad skal skje innenfor byområdet, som særlig påvirker Kråkerøy sokn, Domkirken sokn, og Gamle Fredrikstad sokn. Det kan forventes at både befolkningstall og medlemstall vil kunne øke for disse soknene i årene fremover. Særlig vil utbyggingen av FMV-området påvirke Kråkerøy sokn. Tilsvarende vil det for flere sokn måtte forventes nedgang både i innbyggertall og i medlemstall. Samtidig kjennetegnes Fredrikstad av relativt korte avstander mellom by og land og mellom flere av soknene.

t.v: Fortetningsstrategien med byområdet, sentrumsområdet, og tettstedene.
t.h: fortetningspotensialet i fortetningsstrategien (per 2019, noe endret i arealplanen)

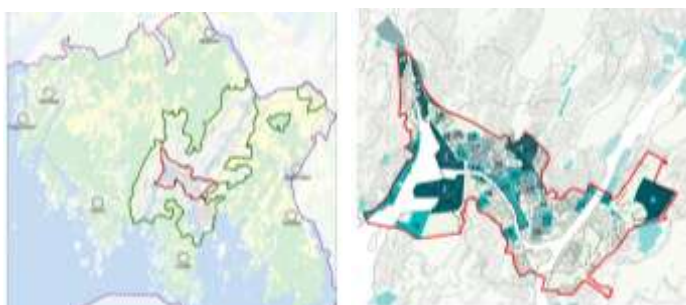

Fredrikstad kommunes prognoser tilsier et økt antall døde i årene fremover. Det er forventet at dette særlig vil øke vesentlig fra ca. 2035, med en gradvis økning frem til dette. Det døde 803 mennesker i Fredrikstad i 2025.

Fellesrådets sammensetning og styringsorganer

Fellesrådet er det øverste ansvarlige og styrende organ for Fredrikstad kirkelige fellesråd. Rådet er sammensatt av en representant fra hvert menighetsråd i Fredrikstad. I tillegg oppnevner biskopen én representant og Fredrikstad kommune én representant - til sammen 12 medlemmer.

Oppgavene for fellesrådet innebærer møtevirksomhet med saksbehandling og beslutninger for Fredrikstad kirkelige fellesråd. Fellesrådet har underutvalg med hvert sitt reglement/mandat vedtatt av fellesrådet. Fellesrådet har i 2025 hatt 6 møter og behandlet 43 saker.

FREDRIKSTAD KIRKELIGE FELLESRÅD 2025 (per 31.12.2025)		
Representant	Vara	Sokn
Leder: Eivind Leister	Anne Trine Skjulhaug	Glemmen
Nestleder: Kristin Fauske Wenstøb	Tor- Jørgen Andersen	Domkirken
Hanne Line Mathisen	Rolf Sekkelsten	Borge
Marianne Antonsen	Tove Gustafsson	Gamle Fredrikstad
Hanne Fjeld	Pål Erik Solgaard	Gamle Glemmen
Tom Olsen	Bjørg Røsholdt	Gressvik
Thea Stenersød Gaulen	Benjamin Skinstad	Kråkerøy
Edgar Dahle	Torolf Forsetlund	Onsøy
Wenche Laurin Berg	Arne Spydevold	Rolvsvøy
Odd Ragnar Dahl	Sofie Kleanthous	Torsnes
Øistein Lie	Arne Rekdal Olsen	Fredrikstad kommune
Hege Fagermoen	Endre Fyllingsnes	Representant(er) oppnevnt av biskop i Borg

Arbeidsutvalget

Arbeidsutvalget (AU) er et saksforberedende utvalg til fellesrådet og har i tillegg fullmakt til å treffe avgjørelser i saker delegert til utvalget.

Arbeidsutvalget (per 31.12.2025)	
Eivind Leister	Leder
Kristin Fauske Wenstøb	Nestleder
Øistein Lie	Fredrikstad kommunes representant
Hege Fagermoen	Domprost

Administrasjonsutvalget

Administrasjonsutvalget er et partssammensatt utvalg med overordnet ansvar for personalpolitiske saker. Administrasjonsutvalget har i 2025 hatt 2 møter og behandlet 13 saker.

Administrasjonsutvalget (per 31.12.2025)	
Marianne Antonsen	Leder (for fellesrådet)
Tom Olsen	Nestleder (for fellesrådet)
Hanne Fjeld	Medlem (for fellesrådet)
Ann Kristin Hauglid	Ansattes representant
Linn Lund	Ansattes representant
Thea Gaulen	Vara for fellesrådet
Edgar Dahle	Vara for fellesrådet
Kristin Fauske Wenstøb	Vara for fellesrådet

Organisasjonen

ÅRSVERK OG ANSATTE				
Per 31.12.2025.				
			Årsverk	Ansatte
Administrasjon og kirketorg		6,7		9
Kirkevergen		1		1
Økonomi og administrasjon		2,3		3
Kirketorget		3,4		5
Kommunikasjon		0		0
Eiendomsdrift og investeringsprosjekter		2,35		3
Menighetsstaber		40,2		41
Gravplassforvaltningen		17		17
Gravplassjef og gravplassrådgiver		2		2
Gravplassmedarbeidere		15		15
Sum		66,25		70
<i>Hvorav årsverk finansiert av Borg bispedømme eller menighetsråd</i>			<i>10,35</i>	

Bedriftshelsetjeneste

Fredrikstad kirkelige fellestråd har avtale om bedriftshelsetjeneste gjennom Falck Norge AS. Fellestrådet kjøper tjenester knyttet til det systematisk HMS-arbeidet, deri rådgivning og tilrettelegging knyttet til psykisk og fysisk arbeidsmiljø, helseundersøkelser/arbeidsmedisin, sykefraværsoppfølging og forebygging og kurs og opplæring.

Det er valgt nytt arbeidsmiljøutvalg og nye verneombud høsten 2025. Samtlige har gjennomført obligatorisk 40-timers kurs i systematisk HMS-arbeid.

Redegjørelse om tilstand med hensyn til likestilling og diskriminering

Fredrikstad kirkelige fellestråd vil som arbeidsgiver ivareta plikten til å arbeide aktivt for likestilling og mot diskriminering.

Av de fast ansatte er det god balanse mellom menn og kvinner, med en liten overvekt av kvinner totalt, tilsvarende 54 prosent i 2025.

Fellestrådet har som bygningsforvalter fokus på universell utforming av bygg, både kirker/kapell og driftsbygg/kontor, men det er en utfordring å finne tjenlige løsninger i en del av de eldre vernede bygningene. Ved renoveringsprosjekter er universell utforming vektlagt. Flere steder har vi ikke handikaptolett som fullt ut oppfyller forskriftsmessige krav, men vi har en langsiktig plan for utbedring.

Det normale er at aktiviteter og tilbud som fellestråd og menigheter tilbyr ikke er kjønnsdelt. Unntaksvis arrangeres kjønnsdelte tiltak, som kvinnegruppa i regi av Dialogforum. I domkirken drives et eget

jentekor og i Glemmen menighet et damekor, etter en musikkfaglig vurdering. De fleste kirkekorene er imidlertid selvstendige rettssubjekter med egne organisasjonsnumre, og ikke direkte underlagt fellesrådet.

Fellesrådet har personalpolitiske retningslinjer med etisk reglement som alle medarbeidere gjøres kjent med og forplikter seg på ved tilsetning.

Medarbeiderundersøkelser er viktige verktøy får å måle temperatur på arbeidsmiljøet i organisasjonen. Fellesrådet skulle i 2025 ta del i Den norske kirkes nasjonale medarbeiderundersøkelse. Denne er utsatt til 2026.

Arbeidsmiljøutvalget

Fellesrådet har eget arbeidsmiljøutvalg. Det er avholdt 3 møter i AMU i 2025. Det er i tillegg avholdt en rekke orienterings- og drøftingsmøter med tillitsvalgte i forbindelse med omstillingsprosessene som er gjennomført i 2025.

Kirketorget

Kirketorget bemanner resepsjonen, besvarer sentralbordet, har postmottak, håndterer påmeldinger, inn- og utmeldinger, dåp, konfirmasjon, vigsel, gravferd og en rekke andre oppgaver for alle menighetene i Fredrikstad. Kirketorget hadde i 2025 åpent hverdager fra 09.00–15.00. Resepsjonen var åpen fra 10.00–14.00. I tillegg til de merkantile oppgavene er Kirketorget en møteplass mellom innbyggere og kirken.

Kommunikasjon

Fellesrådet og menighetene i Fredrikstad bidrar med et bredt og allsidig tilbud til befolkningen, og det er viktig for fellesrådet å bidra til at tilbud og tjenester gjøres kjent for publikum, slik at flest mulig får ta del i de tjenestene fellesrådet har å tilby.

Kirke og gravplassmyndighet ønsker å være til stede i menneskers liv, og bruker mange kanaler for å nå ut til både medlemmer og innbyggere. På kirken.no/fredrikstad, finner man informasjon om våre tilbud og aktiviteter, og lenker til menighetenes nettsider. Fellesrådet har også flere sosiale mediekanaler, og er tilstede i en rekke trykte utgivelser.

Fellesrådet hadde frem til våren 2025 holdt seg med en kommunikasjonsrådgiver som bistod menighetene og gravplassenheten med kommunikasjon mot sosiale medier, aviser, menighetsblader, nettsider og annet. Stillingen har vært holdt vakant gjennom deler av året, hvilket har medført mindre ressursbruk på kommunikasjonsområdet. Fellesrådet har vedtatt at man skal styrke seg på dette området, men en dreving av ressursene mer mot tidsriktig markedsføring, noe som er vedtatt som et satsingsområde i 2026.

Sykefravær

Fellesrådet hadde et samlet sykefravær for hele organisasjonen i 2025 på 9,4 prosent. Sykefraværet har vist en nedadgående trend gjennom 2025. Sykefraværet for gravplass var 9,1 prosent.

Menighetsliv - tall og statistikk 2025

Menighetslivet

Soknene har gjennom 2025 hatt en midlertidig gudstjenesteforordning, og har også vært gjennom en prosess med vurderinger og innspill til ny varig gudstjenesteforordning i 2026. Tallene fra 2025 viser at det totale antallet gudstjenester har økt sammenlignet med 2024. Dette skyldes at det har vært gjennomført flere hverdagsgudstjenester, mens antallet gudstjenester på søndag- og helligdag er lavere enn tidligere (443 i 2025 mot 494 i 2024).

Det er en positiv utvikling i deltakelsen ved gudstjenestene. Tross færre gudstjenester på søndager- og helligdager, er det samlet sett høyere deltakelse på gudstjenestene (57 260 i 2025, mot 52 363 i 2024). Sammenlignet med 2023 har deltakelsen i gudstjenestene økt med ca. 9 000.

Med 75,3 prosent er andelen konfirmerte av Den norske kirkes medlemmer den laveste siste fem år. Andelen konfirmerte av folketallet er også vesentlig lavere enn i 2024 (44,5 prosent i 2025 mot 47,8 prosent i 2024), men er på samme nivåer som i 2021 og 2022.

	2025	2024	2023	2022	2021
Medlemmer i Den norske kirke	50660	50928	51244	51800	52442
Medlemmer i prosent av befolkningen	58,9	59,8	60,1	61,3	62,5
Antall gudstjenester på søndag og helligdag	443	494	517	544	506
Antall gudstjenester andre dager	223	126	133	134	64
Totalt antall gudstjenester	666	620	650	678	570
Deltakere på gudstjenester totalt	57260	52363	48376	50013	27584
Gjennomsnittlig antall deltakere på gudstjenester søndag og helligdag	94,3	82,5	72,8	72,2	46
Gjennomsnittlig antall deltakere på gudstjenester andre dager	69,3	92,3	80,7	80,2	66,9
Konfirmerte i prosent av medlemmer (15 år)	75,3	78,2	75,7	76,5	78,2
Konfirmerte i prosent av folketallet (15 år)	44,5	47,8	40,6	44	44,5
Konsserter og kulturarrangementer (deltakere)	31063	27614	25924	20715	8814
Kor - antall	21	22	22	21	21
Kor - antall deltakere	444	462	414	408	375
Frivillige	816	905	704	731	598
Deltakere babysang/småbarnsang	565	437	597	451	262

Andre tall fra 2025

14. og 15. åringer døpt i % av konfirmerte
6,6 prosent – økning på 18,9 prosent
Antall døpte, og døpte i prosent av fødte i befolkningen
338 – økning på 9,7 prosent. 47,1 prosent - økning på 6,7 prosent
Antall kirkelige vigslor utført
127, økning på 17,1 prosent fra 2024
Kirkelige vigslor i prosent av inngåtte ekteskap
44,4 prosent, økning på 26,1 prosent fra 2024
Antall døde
803 (802 i 2024)
Antall kirkelige gravferder
569, nedgang fra 624 i 2024
Antall kirkelige gravferder i prosent av døde i befolkningen
70,9 prosent, nedgang fra 77,8 prosent i 2024.
Antall tilstede på kirkelige gravferder
53 463, økning på 24,5 prosent fra 2024 (44 125)
Totalt antall konserter og kulturarrangementer
207, nedgang på 33,3 prosent
Totalt antall deltakere på konserter og kulturarrangementer
31 063, økning på 16,6 prosent fra 2024 (27 614)

Fremhevede tilbud i 2025

Det diakonale arbeidet

Den norske kirke i Fredrikstad har videreført et bredt og målrettet diakonalt arbeid, forankret i kirkens identitet og oppdrag. Diakoni kommer til uttrykk gjennom omsorg, inkluderende fellesskap, kamp for rettferdighet og ansvar for skaperverket. Arbeidet retter seg mot mennesker i alle livsfaser og tar utgangspunkt i lokale behov og samfunnsutfordringer.

Det diakonale arbeidet bygger på arbeidsmetoden se–bedømme–handle, med vekt på medvirkning, relasjonsbygging og samskaping. I 2025 har fellesrådet hatt et nært samarbeid med Fredrikstad kommune, skoler, helseinstitusjoner, frivillige organisasjoner og andre aktører i sivilsamfunnet. FNs bærekraftsmål benyttes som et rammeverk for kirkens samfunnsengasjement og som et felles språk i samarbeidet med offentlige aktører.

Kirken har styrket sitt lavterskeltilbud gjennom drop-in-samtaler på Kirkens Hus og ved Høgskolen i Østfold, samt hatt jevnlig tilstedeværelse på Akroparken ved Glemmen videregående skole. Økt synlighet har ført til en betydelig økning i antall henvendelser, særlig til diakonene, noe som indikerer et økende behov for samtale, støtte og oppfølging.

Åpne kirker har vært et viktig virkemiddel for tilgjengelighet og inkludering. Domkirken har hatt hovedansvaret og vært åpen et stort antall dager gjennom året, også i forbindelse med festivaler og

større arrangementer. Åpne kirker gir rom for stillhet, refleksjon og samtale, og bemannes i stor grad av ungdom og studenter som får verdifull arbeidserfaring.

Kirken har vært til stede på sykehjem og ved lindrende avdelinger med tilbud om eksistensielle og åndelige samtaler for pasienter, pårørende og etterlatte. Tiltak som Sterk og stødig, demenstilpassede gudstjenester og samarbeid med kommunens helsetjenester har bidratt til fellesskap, mestring og livskvalitet for eldre innbyggere.

I 2025 har arbeidet med universell tilgjengelighet og inkludering i tjenestene blitt ytterligere styrket. Det er gjennomført kompetanseheving knyttet til CRPD, etablert tilrettelagte gudstjenester og egne tilbud for mennesker med funksjonsvariasjoner, inkludert dagkonfirmantopplegg, er opprettholdt. Arbeidet bidrar til å redusere barrierer for deltakelse og styrker kirkens rolle som en åpen og inkluderende folkekirke.

Arbeidsinkludering

I arbeidet med arbeidsinkludering er fellesrådet er bevisst sin rolle både som offentlig finansiert arbeidsplass, folkekirke, samfunnsaktør og som diakonal kirke. Fellesrådet har medarbeidere i arbeid gjennom flere ulike ordninger via Nav, og er opptatt av å gi unge arbeidstrening og -praksis. Fellesrådet har ungdommer i sommerjobb, hvorav mange også har bakgrunn fra andre land og har behov for både arbeidspraksis og språktrening. Fellesrådet har i 2025 påbegynt en dialog med Nav Fredrikstad og Fredrikstad kommune om en sterkere kobling mellom fellesrådet og Nav i arbeidet med arbeidsinkludering. Dette vil innbefatte fellesrådets rolle både som arbeidsgiver og i Fredrikstadsamfunnet for øvrig

Kirkelig undervisning og arbeid for barn og unge

Den kirkelige undervisningen i Fredrikstad omfatter et omfattende og variert tilbud til barn og familier. Alle menigheter tilbyr babysang, småbarnsaktiviteter, klubber og familiemiddager. Deltakelsen er samlet sett god, men med lokale variasjoner. Tiltakene skal fungere som viktige lavterskelarenaer for fellesskap og kontakt med kirken.

For aldersgruppen 10–14 år tilbys blant annet klubber, fredagsaktiviteter og etter-skoletid-tilbud med leksehjelp og trygge voksne. Disse tiltakene bidrar til sosial tilhørighet, forebygging av utenforskap og relasjonsbygging.

Konfirmantarbeidet er den største enkeltinnsatsen innen kirkelig undervisning. I 2025 har deltakelsen vært stabil, og en betydelig andel av konfirmantene døpes i løpet av konfirmasjonstiden. Konfirmasjonen fungerer som en viktig inngangsport til videre deltakelse i menighetslivet. Samtidig pekes det på at redusert bemanning innen kateketstillinger kan få konsekvenser for kvalitet og bredde i det pedagogiske arbeidet over tid.

Etter konfirmasjonstiden tilbys ungdommer ulike former for videre engasjement gjennom klubber, samlinger og leirer. Flere menigheter samarbeider om felles tilbud, og ungdommer rekrutteres også som ressurser i det videre konfirmantarbeidet.

Korvirksomhet er en sentral del av undervisnings- og oppvekstarbeidet og når mange barn og unge.

Skole-kirkesamarbeidet oppleves som godt og har i 2025 omfattet skolegudstjenester, dialogdager og pedagogiske opplegg levert vederlagsfritt av faglærte ansatte. Kirken er til stede på arenaer der barn og unge ferdes, og møter et økende behov for samtaler og veiledning knyttet til livsmestring og tro.

E-sportens Hus

I 2025 åpnet formelt E-sportens Hus som del av Kirkens Hus. Samarbeidet med e-sportmiljøet blitt har blitt utviklet gjennom året, med tilbud som gir nye møteplasser for ungdom som ellers i liten grad deltar i organiserte aktiviteter. Fellesrådet har i vesentlig grad bistått initiativtakeren Esport4Alle med å fasilitere dialog og samarbeid med både kommunen og andre aktører i Fredrikstadsamfunnet.

Egil Hovland-akademiet

Egil Hovland-akademiet er et samarbeid mellom Kulturskolen i Fredrikstad, Fredrikstad kirkelige fellesråd og Glemmen menighet. Akademiet har plass til ti sangelever og ti orgelelever. Formålet med akademiet er å ta vare på arven etter Egil Hovland ved å gi en helhetlig musikkopplæring basert på klassisk og ny kirkemusikk. Gjennom individuell undervisning og kordeltakelse får elevene erfaring med de tre mest sentrale kirkemusikkdisiplinene sang, orgelspill og direksjon.

Elevene deltar planmessig i kirkens faste musikkvirksomhet – på gudstjenester, korøvelser og konserter. I 2025 arrangerte akademiet tre egne elevkonserter. I september deltok akademiet på *Barnas store orgeldag* i Bergen. Elevene tar stadig mer del i musikklivet i kirken.

I mai 2025 reiste Egil Hovland-akademiet og Kulturskolen med 20 ungdommer til Guimaraes i Portugal til en ukes felles samling med kormiljø fra Litauen og Portugal. Dette er ledd i et Erasmus-prosjekt, hvor alle landene besøker hverandre. Det arbeides nå med å avklare hvordan akademiet skal delta i et nytt treårig Creative Europe-prosjekt med de samme partnerne.

Festival- og konsertvirksomhet

Fredrikstad kirkemusikkfestival

Fredrikstad kirkemusikkfestival er et samarbeid mellom (i hovedsak) Domkirken, Glemmen og Gamle Fredrikstads kirkemusikkmiljøer. Festivalen i 2025 ble gjennomført 9.-11. oktober, og hadde ca. 900 besøk. På programmet stod Steinar Ofsdal og Dagfinn Klausen (Gamle Fredrikstad kirke), Iver Kleive og Knut Reiersrud (Glemmen kirke), orgelkonsert med Iver Kleive i samarbeid med Fredrikstad kommune og Musikkbrunch, korkonsert «Rydd vei for herren» med flere kor og blåsere (Domkirken), konsert med Det Norske Blåseensemble (Gamle Fredrikstad kirke), nynorsk-messe, i samarbeid med Litteraturfestivalen (Domkirken), familiegudstjeneste med høsttakkefes (Glemmen), og Evensong (Domkirken).

Kor og konsertaktivitet

Kirkene er levende kulturarenaer, hvor profesjonelle aktører og frivillige krefter også møtes for å samskape. Kirkene er hyppig i bruk både for kirkens egne aktiviteter, kirkekor, og kirkemusikerne. I tillegg er kirkene ofte leid ut til konserter av både lokale og nasjonale aktører. Statistikken for 2025 viser at det totale antallet besøk ved konserter og kulturarrangementer var 31 063, som er en økning på 16,6 % sammenlignet med 2024. Antallet konserter og kulturarrangementer var derimot noe lavere (207 i 2025, mot 260 i 2024).

Mange av korene i Fredrikstad driver i nær tilknytning til kirkene i Fredrikstad. Fellesrådsområdet hadde i 2025 22 kor, med totalt 444 kormedlemmer. Dette er en nedgang i antallet medlemmer på 3,9 prosent. Antallet barn som deltar i kor økte imidlertid med 6,6 prosent (totalt 129).

Gravplass og kapell

Gravplassenheten

Fredrikstad kirkelige fellesråd er gravplassmyndighet i Fredrikstad og ivaretar oppgaven på vegne av alle kommunens innbyggere, uavhengig av tro og livssyn. Kommunen har 12 gravplasser, hvorav 11 er i aktiv bruk og én er historisk. Det finnes 7 gravkapeller (seremonirom), hvorav de to største – Borge og Leie – er tros- og livssyns åpne. Flere av de øvrige kapellene er også i praksis tilrettelagt for livssyns åpne seremonier.

Gravplassmyndigheten ivaretar innbyggernes rettigheter og behov i tråd med gravplassloven, gravplassforskriften, forvaltningsloven, offentlighetsloven og lokale gravplassvedtekter. Fredrikstad oppfyller lovkravet om tilgjengelige graver tilsvarende minst 3 % av befolkningen.

I 2025 har hovedfokus vært på vedlikehold og reparasjon av eksisterende maskinpark. Alle maskiner med sertifiseringskrav er kontrollert og sertifisert. Maskinparken har et økende behov for fornyelse, men nødvendig utstyr som trådklippere og gressklippere er anskaffet etter behov for å sikre en trygg og effektiv arbeidshverdag.

Det arbeides systematisk med grøntanlegg, veier og bygg, men det er utfordringer knyttet til vann, drenering og overvann på flere gravplasser, særlig ved Vestre og Kråkerøy. Det er installert pumper i dreneringssystemene, men anleggene er komplekse og ressurskrevende å vedlikeholde.

Sikring av gravminner for å hindre ulykker er et løpende og omfattende arbeid, både praktisk og administrativt, i dialog med festere. I samarbeid med kommunen har det i 2025 også pågått et prosjekt for forbedret og mer bærekraftig avfallshåndtering på gravplassene.

I 2025 er det gjennomført flere mindre tiltak, blant annet: oppgradering av minnelund på Kråkerøy med ny gangvei og belegningsstein, restaurering og skjøtsel av Krigskirkegården ved Østre gravlund i samarbeid med staten ved Kunnskapsdepartementet, maling av driftsbygget på Rolvsøy, og overflatebehandling ved Borge kapell.

Antallet kremasjoner er økende, og etterspørselen etter navnet minnelund har økt betydelig. Det er derfor igangsatt prosjektering av nye navnete minnelunder på Leie, Rolvsøy, Gressvik og Borge.

I 2025 er det jobbet med sak til Fredrikstad kommune om økning av avgiften for feste av grav, hvilket ble vedtatt endret/økt fra sommeren 2025. Det er også jobbet med å utrede mulig innføring av kremasjonsavgift i Fredrikstad kommune. Sak om dette ble fremmet til bystyret høsten 2025, hvor det ble besluttet å innføre avgift for innbyggerne fra 2026.

Gjennom 2025 har det vært planlagt stenging av tre kapell inn mot vintersesongen 2026. Dette gjelder Kråkerøy, Rolvsøy og Onsøy kapell.

Leie kapell

I 2025 er det gjort forberedelser til fase 2 – Ny prosesjonsvei, herunder utarbeidelse av konkurransegrunnlag og gjennomføring av tilbudskonkurranse. Ny prosesjonsvei omfatter etablering av en ny universelt utformet adkomst i betong. Prosesjonsveien må tilpasses terreng som skal skånes for større inngrep. Kontrakt ble inngått ultimo 2025, med forbehold om kommunal finansiering. Tilskuddet ble innarbeidet av bystyret i budsjett 2026. Fase 2 planlegges ferdigstilt i løpet av 2026.

Tall og statistikk – Gravplass

TALL FRA GRAVPLASS	2025	2024	2023	2022	2021
GRAVLEGGING					
Antall døde i Fredrikstad* fra SSB	803	802	781	813	735
Antall døde av medlemmer	636	631	600	650	589
Samlet antall gravlagte i Fredrikstad	786	-	-	-	-
Antall kremerte i året	444	424	378	371	
Antall kremerte i året med dødsdato samme år	421	403	357	356	
Seremonier etter Den norske kirkes ordning	569	624	545	538	508
KREMASJON					
Kremasjonsandel i prosent	52,43	50,25	45,71	43,79	
GRAVSTELL					
Antall gravstellavtaler	2730	2863	2920	2893	2953
Antall gravstell med gravstellsfond	516	595	591	608	643
Slettede graver	452	524	658	635	533

Kirkebygg – drift og vedlikehold

Kirkebygg

Fredrikstad kirkelige fellesråd forvalter totalt 11 kirkebygg. Av disse er 7 oppført på Riksantikvarens liste over fredede og vernede kirkebygg. Kirkene varierer betydelig i alder, størrelse og konstruksjon, og representerer en krevende, men viktig bygningsmasse med høy kulturhistorisk verdi. Alle byggene er i aktiv bruk.

Det løpende ansvaret for drift og vedlikehold ligger til fellesrådet. Ordningen med fast kirketjener i hver kirke, kombinert med sentral bygningsfaglig oppfølging, bidrar til regelmessig tilsyn.

Driftsutgiftene knyttet til kirkebyggene omfatter i hovedsak offentlige avgifter, strøm og oppvarming, forsikringer og øvrige faste driftskostnader. Samlet sett ble det oppnådd en reduksjon i energiforbruket fra 2024 til 2025, som i hovedsak skyldes et mildere klima i 2025.

Av de 11 kirkene har 7 elektrisk oppvarming og 4 vannbåren varme. Domkirken og Glemmen kirke er tilknyttet fjernvarmeanlegget i Fredrikstad.

I 2024 lanserte regjeringen kirkebevaringsprogrammet, en nasjonal satsing på istandsetting av kulturhistorisk verdifulle kirkebygg. Programmet legger opp til statlig medfinansiering i samarbeid med kommunene, basert på systematiske tilstandsvurderinger og forprosjekter. I 2025 har fellesrådet arbeidet aktivt med dette og sendt søknader til Riksantikvaren om forprosjekter for flere kirker. Det er søkt om særskilte forprosjekter for Gamle Glemmen kirke, samt overordnede forprosjekter for Glemmen kirke, Torsnes kirke og Fredrikstad domkirke. Dette arbeidet legger et viktig grunnlag for langsiktig og planmessig istandsetting av kirkebyggene.

Det forebyggende vedlikeholdsarbeidet utføres med jevnlig inspeksjon av tak, tårn, loft, krypkjellere, takrenner og nedløp. Dette arbeidet er avgjørende for å forebygge fuktskader og større bygningsmessige skader.

I 2025 har det kun vært gjennomført takinspeksjoner på 4 av de 11 kirkene. Manglende driftsmidler til planmessig vedlikehold over tid medfører økt risiko for både synlig og skjult forfall. Fellesrådet peker på dette som en vedvarende utfordring, særlig sett i lys av kirkebyggenes alder, vernestatus og omfang. Kirkekontroll 2025 er gjennomført for alle kirkene, og tilstandsrapporter er sendt til KA.

Alle kirkebygg er definert som særskilte brannobjekter og har direkte tilknytning til brann- og innbruddsalarm. Årlige kontroller av alarmanlegg, slokkeutstyr, ventilasjon, sprinkleranlegg og heiser er gjennomført i tråd med gjeldende krav. I 2025 gjennomførte Fredrikstad brann- og redningskorps branntilsyn ved om lag halvparten av kirkebyggene, som del av en fast tilsynsordning. Tilsynene bekreftet et gjennomgående godt brannvernarbeid, med høy bevissthet, gode rutiner og godt vedlikeholdt brannteknisk utstyr. Brannverndokumentasjonen holdes løpende oppdatert, og ansatte og frivillige gis jevnlig opplæring.

Det har i flere kirkebygg vært gjennomført befaringer for å vurdere tiltak knyttet til universell utforming, blant annet tilgjengelighet ved inngangspartier, adkomst til kor og mulighet for HC-toalett i eldre kirker. Disse tiltakene vurderes i den årlige rulleringen av investeringsplanen til fellesrådet.

Hovedpunkter for kirkebyggene i 2025

Borge kirke (1861)

Det er gjennomført årskontroll av brann- og innbruddsalarm samt kontroll av nødlys. Internt vedlikehold har omfattet låser, infotavler, stålrekkverk og flaggstangfester. Orgelet er fulgt opp med mindre reparasjoner og kontroll av klima. Nytt styreskap for trykkavløp er installert og serviceavtale etablert. Lydanlegget er utbedret.

Kjølstad kirke (1986)

Fasader og tårn er rengjort, og det er utført omfattende internt vedlikehold, mindre elektroarbeider og utskifting av defekt teknisk utstyr. Ny LED-belysning er montert i underetasjen, delvis finansiert av menighetsrådet. Brann- og innbruddsalarm er kontrollert, ventilasjonsanlegg servet og utearealer holdt ved like.

Torsnes kirke (1860 – listeført)

Flomlys er oppgradert med nytt styringssystem og overspenningsvern. Det er utført internt vedlikehold, montert vannmåler og gjennomført årskontroll av brann- og innbruddsalarm. Pipeorgel er vedlikeholdt. Søknad om overordnet forprosjekt og tilstandsanalyser ble sendt til Riksantikvaren høsten 2025. Dette knytter seg til rehabilitering av tak, vinduer, dører og trekledning.

Gamle Fredrikstad kirke (1779 – vernet)

Det er gjennomført el-tilsyn, mindre elektroarbeider, internt vedlikehold og årskontroll av brann- og innbruddsalarm. Tak, renner og nedløp er kontrollert og vedlikeholdt. Tårnuret har vært ute av drift på grunn av slitasje. Menighetsrådet har i samarbeid med kirkevergekontoret arbeidet videre med planer for mer fleksibel møblering, bygningsmessige tilpasninger og omfattende oppgradering av pipeorgelet fra 1972. Tilbudskonkurranse ble gjennomført, og nødvendige søknader sendt i desember 2025.

Kråkerøy kirke (1911 – listeført)

Ordinært vedlikehold og årskontroller er gjennomført. Det er utført reparasjoner etter innbruddsforsøk og mindre skadeutbedringer.

Gressvik kirke (1925)

Det er utført internt vedlikehold, tiltak for bedre universell utforming, takinspeksjon og reparasjoner av vinduer og beslag.

Onsøy kirke (1877 – listeført)

Det er vurdert ENØK-tiltak og behov for oppgradering av varmestyring i det vannbårne varmeanlegget. Årskontroller er gjennomført, pipeorgel vedlikeholdt og internt vedlikehold utført.

Rolvsøy kirke (1908)

Det ble i 2023 besluttet å rehabilitere Rolvsøy kirke. Underveis i arbeidet har det vært avdekket omfattende råteskader, som gav uforutsette utfordringer. Rehabilitering av tårn, tak og deler av fasader ble ferdigstilt våren 2025. For øvrig er ordinær drift, årskontroller og mindre vedlikehold ivaretatt.

Gamle Glemmen kirke (1100-tallet – fredet)

Det pågår særskilt forprosjekt støttet av Riksantikvaren, basert på tidligere tilstandsvurderinger. Arbeidene startet høsten 2025 og videreføres i 2026. Ordinære årskontroller og forebyggende vedlikehold er gjennomført, men det er avdekket betydelig behov for rehabilitering av tak og bærekonstruksjoner.

Glemmen kirke (1853/1888/1949 – listeført)

Årskontroller og internt vedlikehold er utført, samt mindre elektroarbeider og reparasjoner etter hærverk. Søknad om midler til overordnet forprosjekt og tilstandsanalyser ble sendt til Riksantikvaren i oktober 2025. Dette knytter seg til vedlikehold av tårn, nedløp, vinduer, tårnur og tilgjengelighetstiltak.

Fredrikstad domkirke (1880 – listeført)

Det er gjennomført årskontroller, teknisk vedlikehold, takbefaring og opplæring i brannvern. Mindre skader etter hærverk og slitasje er håndtert. Orglene er vedlikeholdt, men hovedorgelet har stort behov for framtidig rehabilitering. Søknad til kirkebevaringsfondet om overordnet forprosjekt og tilstandsanalyser ble sendt i oktober 2025, med forventet svar i 2026.

Nygaardsgata 28 – Kirkens hus

Leiekontrakten for kirkekontorene utløper i 2028. Det er utført vaktmestertjenester, mindre reparasjoner og tilrettelegging av kontorplasser. Deler av lokalene er leid ut til eksterne aktører, deriblant til kontorarbeidsplasser og til Esport4Alle.

Orgler

Kirkenes orgler følges opp med jevnlig tilsyn, stemming og mindre reparasjoner. I 2025 er både pipeorgler, pianoer og flygler vedlikeholdt etter behov. Orglene representerer betydelige verdier og er viktige både for gudstjenesteliv, undervisning og kirkene som kulturarenaer.

Det pågår arbeid med dokumentasjon, planlegging og finansiering av større orgelrehabiliteringer, blant annet ved Gamle Fredrikstad kirke og Domkirken, der tiltakene ses i sammenheng med behov for innvendig bygningsmessig istandsetting.

Vernestatus kirkebygg

Kirkene

7 av kirkene er oppført på Riksantikvarens liste over verneverdige/fredete kirkebygg.

 <p>Gamle Glemmen kirke Fredet kirke, middelalder 1100 tallet Automatisk fredet kirkegård fra middelalder</p>	 <p>Østre Fredrikstad kirke 1779, vernet</p>	 <p>Glemmen kirke 1853/1949, Listeført</p>	
 <p>Torsnes kirke Torsnes kirke 1860, listeført Automatisk fredet kirkegård fra middelalder</p>	 <p>Borge kirke 1801 Automatisk fredet kirkegård fra middelalder</p>	 <p>Onsøy kirke 1877, listeført Automatisk fredet kirkegård fra middelalder</p>	 <p>Domkirken 1680, listeført</p>
 <p>Rohusøy kirke 1908</p>	 <p>Kråkerøy kirke 1911, listeført</p>	 <p>Gressvik kirke 1925</p>	 <p>Kjølstad kirke 1986</p>

Økonomi

Omstilling

I 2025 ble det påbegynt et omstillingsarbeid med sikte på å styrke organisasjonens **robusthet**, samtidig som det skal legges til rette for **brukerorienterte** og **tidsriktige** tjenester innenfor gjeldende **økonomiske rammer**.

I 2025 er det blant annet gjort en gjennomgang av fellesrådets prispolitikk og endringer av priser for enkelte tjenester, det er gjort midlertidig reduksjon av årsverk gjennom året ved å holde stillinger vakante innen både gravplassforvaltning, administrasjon og ledelse, samt kirkelig undervisning. Det er videreført en restriktiv praksis når det gjelder bruk av vikarer, og antallet gudstjenester på søndager og helligdager er redusert. I tillegg er enkelte oppgaver flyttet fra menighetsstabene til sentrale funksjoner for å frigjøre ressurser lokalt.

Høsten 2025 ble det igangsatt prosesser innen flere tjenesteområder og blant flere yrkesgrupper for å vurdere mer kritisk hvilke oppgaver vi prioriterer å styre ressurser mot, samt for å vurdere nye måter å organisere fellesrådets arbeid på. Dette inkluderer blant annet en gjennomgang av kirketjenerfunksjonen, organisering og ressursbruk innen kirkelig undervisning og læring, samt administrasjon og daglig ledelse. I dette arbeidet står både demografi og brukerbehov, samt vedtatte mål og målgrupper, sentralt som styringsrammer for prioriteringene fremover. Arbeidet videreføres med full tyngde i 2026 og inn i 2027.

Regnskap

Inngangen til 2025 var preget av usikkerhet i økonomiske rammebetingelser fra Fredrikstad kommune. Gjennom våren hadde fellesrådet dialog med kommunen, og på forsommeren (i revidert budsjett) vedtok kommunen en justert budsjetttramme for fellesrådet, samt vedtok endringer i fellesrådets priser for feste av grav. Sammen med fokus på kostnadsreduksjoner i drift, streng ansettelses- og vikarpraksis, samt omstillingsarbeid, har bidratt til et årsresultat i balanse.

Regnskap 2025 viser et mindreforbruk på 1 115 164 kroner. Regnskapet viser at de samlede lønnskostnadene er høyere enn budsjettet, noe som må ses i lys av at budsjettet for 2025 ikke har reflektert det reelle situasjonsbildet ved inngangen til året. Lønnskostnadene (uten pensjonskostnader) er imidlertid lavere i 2025 enn i 2024 (justert for lønnsvekst). Andre driftskostnader er også lavere enn budsjettet. Regnskapet viser også at egeninntekten er høyere enn budsjettet, som i hovedsak skyldes en økning i prisene på flere av fellesrådets tjenester. Det gjøres oppmerksom på at pensjonskostnadene er kunstig lave i 2025, da fellesrådet besluttet å bruke deler av premiefondet i KLP til å finansiere dette.

Fredrikstad kirkelige fellesråd

2025

Driftsregnskap

Økonomiske oversikter	Regnskap	Regulert	Opprinnelig	Regnskap
Regnskapsskjema - Driftsregnskapet	2025	budsjett	budsjett	2024
Inntekter				
1 Brukerbetaling, salg, avgifter og leieinntekter	16 800 340	15 596 800	15 078 800	14 823 607
2 Salg av driftsmidler	-	-	-	-
3 Refusjoner/overføringer	9 800 580	8 411 000	6 689 000	9 035 463
4 Kalk. inntekt ved komm. tj.ytingsavtale	-	-	-	-
5 Statlige tilskudd	55 415	47 000	47 000	605 500
6 Tilskudd fra rettssubjektet Den norske kirke	9 461 258	9 118 000	9 570 000	9 307 727
7 Rammeoverføring/tilskudd fra egen kommune	52 021 400	51 760 000	49 760 000	51 956 000
8 Tilskudd fra soknets organer	199 345	501 500	659 000	737 952
9 Andre tilskudd, gaver, innsamlede midler	480 188	216 000	2 144 000	163 972
10 Sum driftsinntekter	88 707 696	85 650 300	83 947 800	86 630 221
Utgifter				
11 Lønn og sosiale utgifter	61 877 022	59 351 000	60 908 500	62 468 315
12 Kjøp av varer og tjenester	20 201 739	21 356 500	19 821 000	22 356 462
13 Refusjoner/overføringer	3 713 398	4 040 000	3 699 500	4 013 550
14 Kalk. utg. ved komm. tj.ytingsavtale	-	-	-	-
15 Tilskudd og gaver	433 093	299 000	299 000	437 409
16 Sum driftsutgifter:	86 225 251	85 046 500	84 728 000	89 275 736
17 Brutto driftsresultat:	2 482 444	603 800	780 200	2 645 516
18 Renteinntekter og utbytte	848 512	1 301 000	1 301 000	1 375 626
19 Mottatte avdrag på utlån	-	-	-	-
20 Renteutgifter og låneomkostn.	-	-	-	-
21 Avdrag på lån	-	-	-	-
22 Utlån, kjøp av aksje, andeler o.l.	-	-	-	-
23 Netto finansinntekter/-utgifter	848 512	1 301 000	1 301 000	1 375 626
24 Avskrivninger	9 561 659	7 762 000	7 762 000	9 817 833
25 Motpost avskrivninger	9 561 659	7 762 000	7 762 000	9 817 833
26 Netto driftsresultat	3 330 956	1 904 800	520 800	1 269 889
Interne finansieringstransaksjoner:				
27 Bruk av udisponert fra tidl. år (mindreforbruk)	-	-	-	-
28 Bruk av ubundne fond	186 874	186 900	-	84 000
29 Bruk av bundne fond	780 319	331 500	298 000	435 392
30 Sum bruk av avsetninger	967 193	518 400	298 000	519 392
31 Avsatt til dekning fra tidligere år (underskudd)	1 290 302	1 300 000	-	-
32 Avsatt til ubundne fond	135 669	194 200	123 800	-
33 Avsatt til bundne fond	828 385	-	-	539 805
34 Overført til investeringsregnskapet	928 629	929 000	695 000	-
35 Sum avsetninger	3 182 985	2 423 200	818 800	539 805
36 MINDREFORBRUK	1 115 164	-	-	1 290 302

Investeringsregnskap 2025

Fredrikstad kirkelige fellesråd

Økonomiske oversikter

Regnskapsskjema - Investeringsregnskapet

	Regnskap 2025	Regulert budsjett	Opprinnelig budsjett	Regnskap 2024
1 Investeringer i anleggsmidler	6 096 801	6 673 000	6 250 000	47 330 169
2 Kalk. utg. ved komm. tj.ytingsavtale, tilskudd mv.	-	-	-	-
3 Renteutgifter, låneomkostninger	-	-	-	-
4 Avdrag på lån	-	-	-	-
5 Utlån, kjøp av aksjer, andeler o.l.	234 504	234 000	-	226 258
6 Avsetninger	8 060 088	7 920 000	5 000 000	5 347 849
7 Årets finansierungsbehov	14 391 393	14 827 000	11 250 000	52 904 277
Finansiert slik:				
8 Inntekter fra salg av driftsmidler/fast eiend.	-	-	-	23 750
9 Refusjoner	1 075 455	1 569 000	1 250 000	9 163 317
10 Kalk. inntekt ved komm. tj.ytingsavtale	-	-	-	-
11 Tilskudd til investeringer	10 058 260	10 000 000	10 000 000	33 741 588
12 Renteinntekter og utbytte	-	-	-	-
13 Bruk av lånemidler	-	-	-	-
14 Mottatte avdrag på utlån (ekstraord.)	-	-	-	-
15 Sum ekstern finansiering	11 133 715	11 569 000	11 250 000	42 928 656
16 Overført fra driftsregnskapet	928 629	929 000	-	-
17 Bruk av avsetninger	2 329 049	2 329 000	-	2 678 229
18 Sum finansiering	14 391 393	14 827 000	11 250 000	45 606 884
19 Udekket/udisponert	-	-	-	7 297 392

Balanseregnskap 2025

Fredrikstad kirkelige fellesråd
Økonomiske oversikter

BALANSE

EIENDELER:

A - Anleggsmidler

Faste eiendommer og anlegg 300 924 268 297 525 031

Utstyr, maskiner og transportmidler 18 755 935 20 694 875

Utlån - -

Aksjer og andeler 3 682 472 3 447 968

B - Omløpsmidler

Kortsiktige fordringer 6 597 887 11 496 931

Aksjer og andeler - -

Sertifikater - -

Obligasjoner - -

Kasse, bankinnskudd 23 865 076 13 029 271

C - SUM EIENDELER: 353 825 638 346 194 076

EGENKAPITAL OG GJELD:

D - Egenkapital

Disposisjonsfond 1 758 696 1 809 902

Bundne driftsfond 1 247 554 1 199 487

Ubundne investeringsfond - -

Bundne investeringsfond 4 879 146 6 913 367

Regnskapsmessig mindreforbruk 1 115 164 -

Regnskapsmessig merforbruk - - 1 290 302

Udisponert i investeringsregnskapet - - -

Udekket i investeringsregnskapet - - 7 765 259

Kapitalkonto 323 362 675 321 667 874

Gjeld

E - Langsiktig gjeld

Ihendehaverobligasjonslån - -

Sertifikatlån - -

Andre lån - -

F - Kortsiktig gjeld

Kassekredittlån - -

Annen kortsiktig gjeld 21 462 402 23 659 007

G - SUM EGENKAPITAL OG GJELD: 353 825 638 346 194 076

Memoriakonti

Ubrukte lånemidler - -

Andre memoriakonti 18 039 575 39 319 484

Motkonto for memoriakontiene - 18 039 575 - 39 319 484

Fredrikstad 22.02.26



fellsrådsleder



kj. levere

NOTER TIL REGNSKAP 2025

1. Regnskapsprinsipper og vurderingsregler

Fellesrådets regnskap er ført i samsvar med Forskrift om økonomiforvaltning fastsatt av BFD 8. desember 2020 og god kommunal regnskapsskikk. De kommunale regnskapsprinsipper innebærer blant annet at inntekter og utgifter er ført etter bruttoprinsippet og utgifter/inntekter er ført etter det såkalte anordningsprinsippet som betyr at alle *kjente* inntekter og utgifter medtas i drifts- eller investeringsregnskapet. I balanseregnskapet er omløpsmidler vurdert etter laveste verdis prinsipp. Anleggsmidler er vurdert til anskaffelseskost. Anleggsmidler som har begrenset økonomisk levetid er avskrevet med like store årlige beløp over anleggsmiddelets levetid.

2. Kommunens tilskudd

Drift:

Kommunens tilskudd til fellesrådets drift er kr 51 867 000 i 2025. Tilskuddet gis til kirkens virksomhet lokalt, herunder til bygging, vedlikehold og drift av kirkebygg, bemanning, administrasjon, og til drift av gravplasser, jmfør trossamfunnsloven og gravplassloven. For øvrig bestemmer fellesrådet hvordan midlene anvendes.

Investering:

Kommunens tilskudd til investeringer var på kr 10 000 000 til generell investeringsramme i 2025.

3. Vesentlige regnskapsposter

Driftsinntekter:

Inntektene fra brukerbetalningene er høyere enn budsjettert. Fredrikstad kommune vedtok medio 2025 å øke prisen for feste av grav. Virkningen av dette utgjør en vesentlig økning av inntektene til fellesrådet. Sykelønnsrefusjoner og tilskudd til stillinger fra NAV er også høyere enn budsjettert. Refusjonene fra menighetsrådene er høyere enn budsjettert, men må ses i sammenheng med fellesrådets kostnader for oppgaver utført på oppdrag fra menighetene. Fellesrådet har også fått refusjon fra Knif forsikring, som ikke var budsjettert, samt en høyere inntekt fra ulike tilskuddsordninger det er søkt midler fra.

Driftskostnader:

Kostnadene til lønn er høyere enn budsjettert. Dette skyldes generelt et budsjett som ikke har lagt til grunn de faktiske faste lønnskostnadene. Noe av dette skyldes lavere investeringstakt i 2025, med den konsekvens at antall timer som er ført i investeringsbudsjettet er færre. Det er også høyere kostnader til vikarer enn hva budsjettet har tatt høyde for. Fellesrådet har igangsatt en omstillingsprosess for å få ned de faste driftskostnadene. Lønnskostnadene må derfor ses i sammenheng med regnskap 2024, hvor lønnskostnader korrigert for lønnsveksten er lavere i 2025. Negativt beløp på statlig tilskudd skyldes en korrigering fra 2024 hvor mottatt tilskudd var ført to ganger.

Øvrige driftskostnader er lavere enn budsjettert. Dette skyldes i vesentlig grad at energikostnadene ble ca. 800 000 kroner lavere enn budsjettert.

Finansposter:

Renteinntektene er lavere enn budsjettert. Dette skyldes et lavere investeringstilskudd fra kommunen i 2025.

4. Lønn /personal

Lønn og personalutgifter

Består av følgende poster:

	<u>2025</u>	<u>2024</u>
Lønninger og honorarer	47 242 930	46 401 103
Folketrygdavgift	7 281 291	7 438 871
Pensjonsutgifter	7 260 416	8 528 539
Andre lønnsutgifter	92 385	99 802
Sum lønns- og personalutgifter	<u>61 877 022</u>	<u>62 468 315</u>

Antall ansatte per 31.12.	<u>70</u>	<u>70</u>
som utfører årsverk per 31.12.	<u>66,25</u>	<u>60,55</u>

Godtgørelser og honorarer

	<u>2025</u>	<u>2024</u>
Daglig leder - lønn	1 234 800	1 036 360
Fellesrådet - Honorar inkl lederhonorar	45 556	43 410

Bundne midler:

I posten bankinnskudd inngår bundne bankinnskudd/skattetrekksmidler med kr.2 242 620

5. Pensjonsforpliktelser

	2 024	2 025
Innbet. premie/tilskudd inkl adm	9 371 554	8 126 872

Innbetalingen av premie/tilskudd, fratrukket 2% trekk for ansatte, er det som føres som pensjonsutgift i regnskapet.

Estimert forpliktelse/midler 31.12.	2 024	2 025
Brutto påløpt forpliktelse	111 756 937	129 451 536
Pensjonsmidler	114 040 655	128 051 396
Netto pensjonsforpliktelse	-2 283 718	1 400 140

Økonomiske forutsetninger

	2 024	2 025
Diskonteringsrente	4,00 %	4,00 %
Forventet lønnsvekst	2,97 %	2,97 %
Forventet G-regulering	2,97 %	2,97 %
Forventet pensjonsregulering	2,20 %	2,20 %
Forventet avkastning	4,50 %	4,50 %

Det er anvendt KLPs standard forutsetninger for dødelighet, uførhet og framtidig AFP-uttak og frivillig avgang.

Medlemsstatus	01.01.2024	01.01.2025
Antall aktive	122	131
Antall oppsatte	216	233
Antall pensjoner	88	90

Det er 100% utjevning på AFP 62-64 og 100% utjevning på AFP 65-66.

6. Festeinntekter

Det er fakturert kr 9 036 335 i festeavgifter og dette er inntektsført i sin helhet på 2025.

7. Oversikt over investeringer

		Inntekter 25	Utgifter 25	Fond 2026
AN6547	Rehab kapeller 2006	89 154	89 154	
AN6568	Kjøp av maskiner	-	-	-
AN6576	Navnet minnelund	415 426	415 426	-
AN6593	Nytt inngangsparti Borge kapell	100 105	100 105	-
AN6594	Rehab Leie kapell	1 334 276	1 334 276	3 270 522
AN6596	Sikring av kisteheiser 2022	-	-	-
AN6608	Brannalarm Borge kapell	17710	17 710	-
AN6587	Gml Glemmen brannsikring - aug slukkeanl	1 783 663	1 783 663	-
AN6592	Kirkerehab 2022	379 429	379 429	-
AN6598	Rehab Rolvsøy kirke 2023	9 287 427	9 287 427	-
AN6609	Forprosjekter Kirkebevaringsfondet		135 538	-
AN6602	Digitaliseringsprosjekt 2024	-4 000	-20 000	-
AN6565	Egenkapitalinskudd KLP	928 629	928 629	-
AN6606	Rehab uteanlegg Torsnes kirkegård	6 565	6 565	-
AN6607	Orgelreovering Gml Fr stad	36 135	36 135	-
AN6610	Rehab menighetsalen Glemmen kirke	16 873	16 873	-
				-
AN6000	Investeringsfond 2025			1 608 624
		14 391 393	14 510 931	4 879 146

Restmidler fra investeringsfond fra det generelle investeringstilskuddet fra Fredrikstad kommune avsettes nå til bundet investeringsfond AN6000

8. Varige driftsmidler

	Inventar og utstyr	Maskiner	Driftsbygg M sentre	Kapeller	Kirkegårder	Kirker	SUM
Anskaffelseskost 01.01	1 261 062	19 433 813	32 142 886	56 525 012	53 978 225	154 878 908	318 219 906
Årets tilgang	-20 000	53 845	-	1 523 536	143 163	4 396 257	6 096 801
Årets avgang		-					-
Anskaffelseskost 31.12	1 241 062	19 487 658	32 142 886	58 048 548	54 121 388	159 275 165	324 316 707
Årets av- og nedskrivninger	173 576	1 799 209	1 122 931	1 329 279	1 371 712	3 715 888	9 512 595
Bokført verdi pr. 31.12	1 067 486	17 688 449	31 019 955	56 719 269	52 749 676	155 559 277	314 804 112
Økonomisk levetid	5/10 år	10 år	40 år	50 år	50 år	20/80 år	
Avskrivningsplan	Lineær	Lineær	Lineær	Lineær	Lineær	Lineær	

9. Vesentlige forpliktelser

Fredrikstad kirkelige fellesråd har ingen vesentlige forpliktelser som leasingavtaler etc.

10. Avsetninger og bruk av avsetninger

	Disposisjons fond	Bundne driftsfond	Ubundet inv. Fond	Bundne inv. fond	Sum 2025	Forrige år
Saldo pr 01.01.	1 809 902	1 199 487		6 913 367	9 922 756	7 232 723
Avsetninger	135 669	828 385		294 829	1 258 884	5 887 653
Bruk av avsetninger	186 874	780 319		2 329 049	3 296 242	3 197 621
Saldo pr 31.12.	1 758 696	1 247 554	-	4 879 146	7 885 397	9 922 755

11. Kapitalkonto

Egenkapital					
Motpost art	Tekst	Beløp	Motpost art	Tekst	Beløp
8599000	Kapitalkonto 01.01.25	321 667 874			
8210000	Aktivert egenkap KLP	234 504			
		-			
8599021/28	Aktivering invest -25	6 096 801			
		-	824.-829	Avskrivinger	9 512 595
		-			-
		-	8599000	Kapitalkonto 31.12.25	318 486 584
SUM		327 999 179	Sum		327 999 179

12. Gravfondsregnskap

	2025	2024
Innbetalt/styrking av gravstellsfond ***	1 874 560	1 486 828
Gravstell	-1 983 096	-1 883 872
Netto driftsresultat	-108 535	-397 044
Renteinntekter	481 718	483 442
Driftsresultat	373 183	86 399

***Periodens omsetning - periodens bevegelse på saldolista

BALANSE

Omløpsmidler

DnB Nor - 1000.66.72863	2 920 267	2 873 935
DNB Fastrenteinnskudd 1506.41.02602	6 930 449	6 603 599
SUM Omløpsmidler	9 850 717	9 477 534
Fordringer		
SUM Eiendeler	9 850 717	9 477 534

Gjeld og egenkapital

Kortsiktig gjeld		
SUM Gjeld		
FONDSKAPITAL 01.01	9 477 534	9 391 135
Endring fondskapital	373 183	86 399
FONDSKAPITAL 31.12	9 850 717	9 477 534
SUM Gjeld og egenkapital 31.12	9 850 717	9 477 534

Større investeringer

Kommunal tilskuddsramme

Kommunens bevilgninger til investeringer i 2025 ble redusert jamfør tidligere vedtatt økonomiplan. Tilskuddet til Leie kapell (10,4 millioner kroner) ble fjernet i 2025. Som konsekvens av dette besluttet fellesrådet å stille i bero den tidligere vedtatte fremdriften av totalrehabiliteringen av Leie kapell, frem til eventuell ny bevilgning i budsjett 2026. Tilskudd til generelle investeringer ble også redusert fra 13,0 til 10,0 millioner kroner i 2025, hvilket har påvirket prioriteringene til fellesrådet i 2025. Den kommunale bevilgningen i 2025 til generelle investeringer, ble disponert som følger: 3,6 millioner kroner til brannsikring av Gamle Glemmen kirke, 6,0 millioner kroner til rehabilitering av Rolvsøy kirke, og 0,4 millioner kroner til navnet minnelund.

Rolvsøy kirke

Det ble i 2023 besluttet å rehabilitere Rolvsøy kirke. Underveis i arbeidet har det vært avdekket omfattende råteskader, som gav uforutsette utfordringer. Investeringsprosjektet ble ferdigstilt i 2025, med en totalkostnad på ca.16,83 millioner kroner.

Leie kapell

Grunnet stans i bevilgninger fra kommunen, ble den planlagte rehabiliteringen av Leie kapell i 2025 foreløpig satt på vent. I 2025 er det gjort forberedelser til fase 2 – Ny prosesjonsvei, herunder utarbeidelse av konkurransegrunnlag og gjennomføring av tilbudskonkurranse. Ny prosesjonsvei omfatter etablering av en ny universelt utformet adkomst i betong. Prosesjonsveien må tilpasses terreng som skal skånes for større inngrep. Kontrakt ble inngått ultimo 2025, med forbehold om kommunal finansiering. Tilskuddet ble innarbeidet av bystyret i budsjett 2026. Anleggsarbeidene ble igangsatt 01.02.2026 og fase 2 planlegges ferdigstilt i løpet av 2026.