

Tilgjengelighet i Strinda kirke

Inngangspartiet

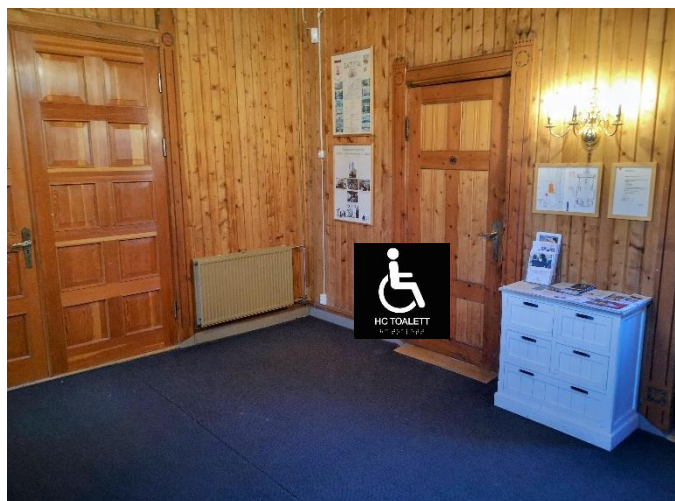

I tillegg til hovedtrapp med 5 trinn, er det egen inngang tilrettelagt for rullestolbrukere/rullatorer med en lang, støypt rampe med rekkverk. Det er trykkbryter for inngangsdøra inn til «våpenhuset» (inngangsrommet før selve kirkerommet).



HC-toalett til høyre i våpenhuset med stellebord for barn, men ikke døråpner her. Heller ikke auto-lås på døra.



Inngangen fra våpenhuset til kirkerommet har en lav dørstokk på 2-3 cm.

Kirkerommet



Kirkerommet har fastskrudde benker, men det er god plass foran de første benkene til rullestoler.



Mellom 5. og 7. rad på høyre side er det også gjort plass til rullestoler på en halv benkerad.

Ved dåp vil dåpsfølget vanligvis ha reservert på de to første radene på venstre side, men folk i dåpsfølget kan ellers velge å sitte hvor de vil.

Korpartiet



Korpartiet med alteret ligger tre trinn høyere opp enn kirkegolvet.

Det er ikke fast skrårampe opp til korpartiet, men det ligger flyttbare skinner (som vist på bildet) like ved som kirketjener kan legge ut.

Dette kan være aktuelt for dåpsfølget, ved nattverd i koret eller hvis noen av aktørene trenger det.

Da er det fint at rullestolbrukere melder det på forhånd til kirkekontoret, eller til kirketjener ved ankomst.

Nattverd i korpartiet



Under knelende nattverd på alterringen vil det være vanskelig å komme opp med rullestol til nattverd uten flyttbare skinner.

Som regel brukes stående nattverd på kirkegolvet nedenfor trappetrinnene, og da trengs ikke skrårampe / skinner opp til koret.

Det er også alltid mulig at presten/utdelerne kan komme ned i kirkerommet med brød og vin til personer med bevegelseshemming, eller andre som ønsker det.

Det er fint å avtale dette på forhånd før nattverden begynner, gjerne til kirketjener eller prest.

Teleslynge



Det er et godt lydanlegg i kirkerommet som er tilkoblet standard teleslyngeanlegg.

Man får som regel best kvalitet å sitte litt ut mot veggene, men anlegget skal dekke hele kirkerommet.

Det er ikke Bluetooth-anlegg i kirkebygget.

Mikrofonbruk

De som leder en gudstjeneste eller seremoni i kirka, bruker mobile bøylemikrofoner underveis. Det er også fastmontert mikrofon på en lesepult.

Denne lesepulten kan lett flyttes ned fra korpartiet til golvet, f.eks. under innlegg ved begravelser, men lesepulten kan ikke endre høyde.



Kirka kan gi en bøylemikrofon vi aktuell bruker, eller en bærbar håndholdt mikrofon.

Dette kan være aktuelt under innslag ved begravelser, tekstlesing eller kurs/foredrag i kirkerommet med spørsmål eller innlegg der folk ønsker å sitte på sine plasser.

Dåpssakristiet - før, under og etter dåpen



Dette rommet oppe i korpartiet til venstre for alteret, kan brukes til stell og klesskifte av barn, og evt som et avslappingsrom / stillerom før, under og etter dåpen.

Det er tilgang fra kirkerommet eller fra utsiden mot hovedveien via trapp med 6 trinn.



Kjelleretasjen - søndagsskolerom/grupperom, toaletter, kapperom og lagerrom



Grupperom i kjelleren.

Herre- og dametoalett i kjelleren.

Bredden på dører og toalettarealet er ikke tilpasset rullestolbrukere.

Tilgang ned fra prestesakristiet og fra utsiden via kjellernedgang med lang trapp.

Ikke tilrettelagt for rullestol med skinner eller ramper, men en rullestol kan kjøres ned her over trinnene.